GRATIS

Diario Carioca

☆ Fundador: J. E. DE MACEDO SOARES ☆

Diretor Presidente: Horácio de Carvalho Jr. | Diretor Redator-Chefe: Danton Jobim

ANO XXIX | RIO DE JANEIRO, TÊRÇA-FEIRA, 29 DE JANEIRO DE 1957 | N. 8.756

CARROS ENTRARÃO SOB NOVO REGIME

Assinatura hoje da portaria interministerial

O chanceler José Carlos de Macedo Soares deverá assinar, ainda hoje, a portaria interministerial, que dará inteligência uniforme (no setor administrativo) aos dispositivos que regulam a trazida de bens por imigrantes e, principalmente, à entrada de automóveis no país.

Caso o Ministro do Exterior concorde com os têrmos da citada portaria — que foi elaborada de comum acôrdo com as autoridades diplomáticas e alfandegárias — será a mesma remetida ao sr. José Maria de Alkmim para a devida assinatura.

A PORTARIA

A permissão para que brasileiros tragam automóveis do Exterior se restringirá aos diplomatas, adidos-militares e aos servidores dos escritórios-comerciais e da Delegacia do Tesouro em Nova Iorque. Ficarão, assim, excluídos dessa regalia os demais brasileiros, inclusive os professôres contratados e os militares que realizarem estágio no estrangeiro.

Também poderá trazer automóvel como bagagem, o brasileiro que provar ter vivido no estrangeiro "em caráter permanente" e haver adquirido o veículo pelo menos seis meses antes de solicitar o visto de regresso ao Brasil.

GUARDAS-MARINHAS

Fixa a portaria, por outro lado, que os guardas-marinhas, de acôrdo com acórdão do Supremo Tribunal Federal, mesmo que mais de seis meses no cruzeiro de instrução que fazem ao redor do mundo, não têm direito de trazer automóvel como bagagem, uma vez que, permanecend a bordo de um navio da Marinha de Guerra, não deixam o território nacional.

BENS DE IMIGRANTES

Finalmente, dispõe a portaria interministerial, que os imigrantes sòmente poderão trazer automóvel como bagagem quando provarem que o possuiam seis meses antes de solicitar o visto e que pretende se fixar no Brasil.

JK EM SANTOS HOJE

Procedente de Santos e escoltado pelos contra-torpedeiros Mariz e Barros, Marcílio Dias e Greenhalg, o presidente Juscelino Kubitschek chegará ao Rio, a bordo do Cruzador Barroso, às dez horas de amanhã, realizando uma viagem (12 horas) durante a qual lhe serão prestadas as honras de Chefe de Estado do Cerimonial da Marinha.

Assim que o Barroso entrar na barra da Guanabara, tôdas as fortalezas de costa atirarão em saudação ao Presidente e os aviões da FAB realizarão evoluções sôbre os navios da Armada. Desembarcando na lancha do Ministro da Marinha, o sr. Juscelino Kubitschek será escoltado até o Palácio do Catete pelo Regimento de Dragões da Independência.

Embarque e chegada

O Presidente da República embarcará a bordo do Barroso às 17,30 horas de hoje, em Santos, devendo chegar a esta capital às 10 horas de amanhã. No cruzador da Marinha de Guerra será recebido pelo ministro Alves Câmara, almirante Renato Guillobel, Chefe do Estado-Maior da Armada; almirante Carneiro, comandante da esquadra e, finalmente, pelo comandante do "Barroso", capitão-de-mar-e-guerra Hélio Garnier Sampaio.

Na sala de comando, todos estarão à espera do Presidente da República. No portaló, a oficialidade do "Barroso" e uma guarda do Corpo de Fuzileiros apresentarão cumprimentos ao Presidente.

(Conclui na 2.ª pág.)

INAUGURADO O MUSEU DO ITAMARATI

O Presidente da República participou, ontem, no Itamarati de duas solenidades: a inauguração do Museu do Itamarati e a homesagem prestada ao presidente Wilson, dos Estados Unidos. — Na foto acima, o sr. Juscelino Kubitschek, ladeado pelo chanceler Macedo Soares e o general Nelson de Melo, no momento em que entrava na Casa do Rio Branco. — (Noticiário na 4ª página)

Não desobedeceu decisão da Justiça: Alkmim

— Os embargos de declaração interpostos pela União a fim de que o Tribunal esclareça o exato sentido da decisão a ser cumprida pelo Ministro da Fazenda constituem a melhor prova de que não desobedeci a decisão alguma da Justiça — declarou ontem à imprensa o sr. José Maria de Alkmim.

Acrescentou o Ministro que está apenas aguardando a decisão do Tribunal para cumprir o que lhe fôr determinado, assim respondendo às referências que lhe foram feitas pelo juiz Aguiar Dias ao denunciá-lo, ontem, perante o Tribunal Federal de Recursos.

DIREITOS DA UNIÃO

— Os direitos da União — disse o sr. Alkmim — no setor da Fazenda são defendidos como os dos demais setores e por meio dos recursos que amparem os interêsses da coletividade".

Mais uma vez, reafirmou o Ministro que está sòmente aguardando lhe seja comunicada a decisão que deverá cumprir, e como cumprir, para determinar o cumprimento da vontade do Judiciário.

DENÚNCIA DO JUIZ

O juiz Aguiar Dias denunciou no Tribunal Federal de Recursos o ministro José Maria Alkmim, solicitando seja apurada a responsabilidade do Ministro da Fazenda no processo referente ao mandado-de-segurança impetrado por vários oficiais da Marinha para liberação de 244 automóveis trazidos dos EE.UU. por cruzador-escola "Duque de Caxias" àquele país.

O despacho do magistrado foi tomado ao julgar, ontem, os embargos declaratórios interpostos pelos oficiais interessados com base em alegada e sistemática recusa do Ministro em liberar os automóveis, a despeito da decisão judicial que lhes foi favorável.

PEDIU VISTAS

Apresentando sua denúncia em plenário do T. F. R., o juiz Aguiar Dias requereu, também, a requisição de tropa federal ao Ministro da Justiça, a fim de ser garantida a execução da sentença que liberou os automóveis trazidos no "Duque de Caxias".

A denúncia não pôde, no entanto, ser apreciada pelo Tribunal, em virtude do ministro Afrânio Costa ter pedido vista do processo, devendo proferir seu voto na próxima quinta-feira.

HEREZIAS NÃO ENDOÇADAS

Depois de vários comentários sôbre a nota distribuida pelo gabinete do Ministro da Fazenda, relativa ao caso da reintegração de posse dos automóveis concedida pelo juiz Elmano Cruz, o juiz Aguiar Dias observou, em seu voto que a aludida

(Conclui na 2.ª página)

Ulisses será vice do PSD

O sr. Amaral Peixoto quer continuar dando nome ao PSD. As articulações politicas que vem promovendo desde o seu regresso ao Rio, no domingo, visam a assegurar sua continuidade como presidente titular do partido majoritário, substituido no exercicio do cargo por um novo vice-presidente a ser eleito para ocupar a vaga do sr. Cirilo Júnior, que continua à espera de pôsto no estrangeiro.

O novo Vice-Presidente do PSD seria o sr. Ulisses Guimarães, Presidente da Câmara e figura de prestigio entre os próceres do movimento renovador pessedista.

Almoçou com o Presidente

O sr. Peixoto estêve ontem por duas vêzes no Palácio do Catete.

(Conclui na 2.ª página)

Nada entre a Grã-Bretanha e o Vaticano

LONDRES, 28 (FP) — Por enquanto ainda não se verificou qualquer mudança nas relações diplomáticas entre a Grã-Bretanha e o Vaticano, declara-se em fonte autorizada inglesa a propósito da notícia publicada hoje de manhã pelo "Daily Telegraph", segundo a qual o Govêrno examinaria brevemente a questão de conceder ao Núncio Apostólico nesta capital o estatuto diplomático.

Desde 1916 o Govêrno britânico é representado junto ao Papa por um ministro plenipotenciário. Por seu lado, a Santa Sé tem na Grã-Bretanha uma "delegação apostólica", mas esta não goza de estatuto diplomático. O delegado apostólico não acreditado junto à rainha e não figura na lista oficial do corpo diplomático.

O TEMPO

Tempo: Bom com nebulosidade.
Ventos: Do quadrante Norte, com rajadas frescas.
Máxima: 29,3.
Minima: 22,7.

Morte para o espião

NOVA YORK, 28 (FP) — O Procurador Paul Williams declarou em um programa televisado que conferenciará com os funcionários do Ministério da Justiça, para decidir se convém pedir a pena de morte para Jack Sable, sua espôsa Mitra e seu amigo Jacob Albam, detidos sexta-feira em Nova York, como agentes soviéticos.

No caso do Procurador decidir pedir a pena capital, caberia a uma Câmara de acusação tomar uma decisão definitiva a respeito.

BR-3: NOVA ERA

Com 235 km. totalmente pavimentados, a Rio-Belo Horizonte eleva de mais de 10% a insignificante quilometragem de rodovias dessa categoria existentes no país e constituirá um marco de nova éra para o Brasil no setor rodoviário

Pronta Rio-Belo Horizonte

Construida em tempo recorde, a Rodovia Rio-Belo Horizonte — que será inaugurada pelo presidente Juscelino Kubitschek no dia 1.º próximo — constituirá, com a Presidente Dutra e a Fernão Dias (cuja construção será agora atacada no mesmo ritmo acelerado), o chamado "Triângulo Rodoviário", que abrange a mais desenvolvida zona geo-econômica do país.

Terminada em apenas um ano, graças a mobilização de máquinas e esforços sem precedentes, a BR-3, com seus 235 km de asfalto, elevará de 10% o insignificante total de menos de 2.000 km de rodovias dessa categoria existentes no Brasil, devendo tornar-se o marco de uma nova era para o Brasil no setor rodoviário.

Obra urgente

A rodovia Rio-Belo Horizonte — que receberá o nome "Rodovia Presidente Juscelino Kubitschek" — desde muito se tornara uma das obras

(Conclui na 2a. pag.)

Festa sindical a JK

Os dirigentes das principais entidades sindicais de trabalhadores revolveram, em reunião conjunta ontem realizada na sede da CNTI, promover uma concentração de massa no dia 31 próximo, em frente ao Palácio do Catete, a fim de que os trabalhadores cariocas cumprimentem o presidente Juscelino Kubitschek pelo primeiro aniversário de seu Govêrno.

Os trabalhadores se reunirão em diversos pontos da cidade e, às 18 horas, iniciarão uma passeata em direção ao Palácio do Catete, desfraldando as bandeiras de suas entidades e ostentando faixas contendo as principais reivindicações de suas classes.

Pontos de concentração

Praça do Congresso, Largo da Lapa, Largo do Machado, Praça 15 de Novembro e Praça Mauá são os pontos escolhidos para as concentrações dos trabalhadores que, às 18 horas, partirão dêsses locais rumo ao Catete, cumprindo a passeata programada.

Os sindicatos distribuirão cartazes e faixas nas fábricas, convocando os trabalhadores para a concentração. Não haverá qualquer auxilio do Govêrno, devendo a manifestação ter caráter de todo espontâneo, com êle pretendendo os trabalhadores demonstrar ao Presidente que o povo continua a apoiá-lo, com a mesma confiança com que sufragou seu nome nas eleições.

Outras deliberações

Na mesma reunião conjunta de ontem decidiram os dirigentes sindicais tornar público os seguintes pontos:

1) — o movimento é exclusivamente sindical e nada tem a ver com as manifestações que estão sendo programadas por organizações politico-partidárias; 2) — a manifestação visa mostrar ao Govêrno que os trabalhadores que lhe deram a vitória eleitoral estão unidos, aguardando o cumprimento das promessas feitas por JK; 3) — levantada a unidade de consciência nacional, esperam os trabalhadores que nela se alicerce JK para obter a redenção politica, social, e econômica do Brasil; 4) — os sindicatos apresentem suas reivindicações, através de memoriais, como contribuição ao Govêrno para solução breve dos problemas do proletariado; 5) — consideram os trabalhadores que a situação do país é critica, face o avassalante aumento do custo de vida, mas que, disposto o Govêrno a apoiar-se na fôrça unitária do povo poderá superar essa crise encontrando solução para o angustiante problema da classe trabalhadora; 6) — os sindicatos acreditam que muitos dos problemas nacionais são originados pela falta de capacidade, preparo e compreensão da maioria dos membros da clases patronal.

S. Caldas cantará no Suez

O seresteiro Silvio Caldas irá pròvavelmente ao Egito cantar para os pracinhas brasileiros que estarão, por vários meses, longe de casa e do samba. Tudo depende de alguns acêrtos relacionados com as despesas de viagem, estada, dinheiro para o "cabo-clinho" e, talvez, permissão oficial ao comando da Polícia da ONU.

Os promotores da temporada de Silvio Caldas no Oriente Próximo farão sua primeira reunião, hoje, na Agência Nacional, para acertar os detalhes preliminares. O primeiro passo será no sentido de achar um patrono para esta bela causa que envolve o samba e os soldados do Brasil.

Em fevereiro

Silvio Caldas já foi notificado a respeito, mas o convite deverá ser feito oficialmente, depois que esteja assentada a viabilidade da viagem.

Os responsáveis pela temporada pretendem agir com a maior rapidez possível, a fim de que Silvio Caldas possa emocionar para o Egito ainda em fevereiro.

Para todos

Caso seja necessária a consulta ao Comando da Fôrça Internacional de Polícia de Emergência, da ONU, ao qual está subordinado o batalhão brasileiro, o primeiro passo será encaminhado pelo Itamarati.

É a intenção dos promotores, da viagem que o famoso seresteiro cante, não só para os soldados brasileiros, como para os dos demais países integrantes da Polícia de Emergência, que até agora são Suécia, Dinamarca, Colombia India, Iugoslávia e Canadá.

Café: não venderá o Govêrno

— O Govêrno só venderá o café em seu poder se o preço subir muito e se o produto faltar no mercado. Fora disso, não disporá de uma única saca" — declarou ontem ao DIARIO CARIOCA o ministro José Maria de Alkmim, a propósito dos boatos relativos à venda dos estoques da Comissão de Financiamento da Produção.

— A política do Govêrno, no que toca ao assunto, foi traçada no encontro que pronunciei na Associação Comercial de Santos, em dezembro do ano passado" — acrescentou o Ministro da Fazenda.

Produtores de cacáu

Falando sôbre as reclamações dos produtores de cacau, de que não receberam até o momento a ajuda financeira que lhes fôra prometida, disse o sr. José Maria de Alkmim: "Não procedem, absolutamente, tais queixas. O Banco do Brasil já foi autorizado a amparar os produtores baianos, alias conforme a decisão tomada nas últimas reuniões da SUMOC".

Crédito eventual

Finalmente, o Ministro da Fazenda ocupou-se da situação de São Paulo e dos meios de atender à indústria, na sua pretensões de crédito eventualmente necessário para o cumprimento de seus compromissos.

— O Presidente do Banco do Brasil — afirmou —, que conhece bem o problema, está em permanente contacto comigo e me apresentará, brevemente, as sugestões e propostas que considerar úteis ao reajustamento da política financeira do Govêrno, que é a de selecionar o crédito".

Rosas e cravos na prova de matemática do IE

Enfrentando as questões de complicadas compras de rosas e cravos ("se uma dúzia de rosas e duas dúzias de cravos custam...") as canditadas ao primeiro ano ginasial do Instituto de Educação fizeram, ontem, a partir das 10,10 horas da manhã, a sua segunda prova eliminatória de matemática.

Essa prova que, como se sabe, foi muito discutida e ameaçada inclusive pela falta de papel almaço, é consequência da anulação da primeira, que foi encerrada antes da hora e que moveu 500 pais de alunas a um apêlo junto ao Diretor do IE.

TUDO EM PAZ

Na prova de ontem não houve qualquer irregularidade, sendo que a entrada na sala — que é tradicionalmente atropelada nos dias de prova — foi feita sem qualquer distúrbio.

Isso se conseguiu fazendo as candidatas entrarem na sala desde às 7 horas, conforme ordenou o Secretário de Educação, que com tal medida quiz prevenir a tranquilidade do ambiente.

NEGRÃO NO IE

O prefeito Negrão de Lima, que foi pela realização dessa nova prova geral de matemática, chegou ao Instituto de Educação, ontem, cinco minutos antes do inicio da prova. Ao penetrar no educandário, foi

(Conclui na 2.ª página)

PRIMEIRA FOTO DA PRINCESA

Em sua primeira pose para à imprensa, vemos aqui a princesa Carolina Luiza Margarida, filha de Grace (née Kelly), de Mônaco e do príncipe Rainier. Esta é também a primeira foto da princesa Grace, depois do nascimento de sua filha (que ela e Rainier esperavam ser menino)

Goya: Pedrosa pesquisa

"Não me parece que o quadro do Museu de Arte de São Paulo, exposto no Museu Nacional de Belas Artes, seja a primeira versão do retrato de Don Luís Maria de Borbón y Vallabriga", declarou ao DC, ontem, o critico Mário Pedrosa, que levantou o problema da procedência dos quadros de Goya ora à mostra no Rio.

"A questão não está encerrada — continuou o critico do "Jornal do Brasil". — "O histórico apresentado pelo Museu de Arte de São Paulo não satisfaz, é contraditório e deixa muita coisa a desejar".

Voltará ao assunto

Mário Pedrosa entregou-se, êstes últimos dias, à rigorosa pesquisa de todos os retratos do Cardeal Don Luis Maria de Borbón, pintados por Goya.

— "Voltarei ao assunto — disse êle — para tratar de esclarecer o que me parece obscuro no histórico do Museu de Arte de São Paulo."

E os outros?

Sabe-se, também, embora o entrevistado nada nos tenha dito a respeito, que o sr. Mário Pedrosa vai pedir ao MA de São Paulo a procedência de dois outros quadros que expõem no Rio, junto com os Goya: o de Belini e o de Rafael.

Lotações dependem de sinais

O Diretor do Departamento de Concessões da Prefeitura, sr. Hugo Thompson Nogueira, disse ontem ao DIARIO CARIOCA que a execução da "Operação Copacabana" está dependendo apenas da retirada de alguns pontos de estacionamento, novas sinalizações e outras providências de menor importância.

Representantes dos proprietários de lotações voltarão hoje às 16 horas ao Departamento para conhecerem os detalhes finais do novo plano de transportes coletivos da cidade.

O que houve ontem

Ontem, no Dep. de Concessões, dois representantes de donos de lotações, srs. Renato Rocha e Abílio da Silva Martins, discutiram ligeiramente os planos da Operação-Copacabana, com o sr. Thompson Nogueira os planos da "Operação", recebendo as plantas relativas às sete areas seletivas de transportes, com os pontos iniciais na Esplanada do Castelo e finais nos bairros da Zona Sul.

★ JK e o 'livro único' ★

Inaugurando ontem as novas instalações da Biblioteca Municipal, o Presidente da República leu um pequeno discurso, composto possivelmente com elementos fornecidos pelo Ministério da Educação.

Todos sabemos que excelente orador é o sr. Juscelino Kubitschek. Poucos homens públicos brasileiros o têm excedido na palavra fácil e elegante, servida por uma prodigiosa memória, que retém todos os dados e pormenores das questões que estudou ou de que tomou conhecimento através da exposição de seus auxiliares. Tendo viajado em sua companhia através dos Estados Unidos e da Europa, há pouco mais de ano, pudemos avaliar plenamente o seu domínio da palavra. Na União Panamericana, JK, tendo se esquecido dos óculos, não pôde ler a peça que preparara segundo a receita dos diplomatas e pronunciou outro, de improviso, que foi várias vezes interrompido pela assembléia de embaixadores das Américas.

No banquete que lhe ofereceu o Govêrno em Paris, fêz proeza maior: ignorou a peça que lhe fôra escrita no francês esmerado do tradutor do Itamarati e respondeu na mesma língua, de improviso, às palavras do Presidente do Conselho, e com tal fluência e espontaneidade que provocou os mais vivos aplausos dos presentes, apesar das escusas que apresentou, de início, pela "fragilidade de seu francês".

Em Portugal, com a vantagem da língua, chegou ao mais alto grau sua demonstração de virtuosidade oratória, destacando-se o improviso que fêz dentro do discurso protocolar, na Municipalidade de Lisboa, o qual nos lembrava a eloquência do presidente Antônio José de Almeida, quando visitou o Brasil por ocasião do Centenário, em 1922.

Tôdas essas observações sôbre a palavra escorreita e pronta do sr. Kubitschek vêm a propósito de seu discurso de ontem na Biblioteca Municipal, que não se conta entre os mais felizes que pronunciou. Com a franqueza de sempre, diremos que foi fraco na forma e no fundo.

Respondendo à excelente saudação que lhe dirigiu o sr. Hermes Lima, para oferecer-lhe uma estatueta de Estácio de Sá, o sr. Kubitschek não quis utilizar seus dons de improvisador e leu um discurso pobre de idéias, que mandara evidentemente preparar, como fazem todos os chefes de Estado, que não dispõem de tempo para composições literárias.

Êle mesmo deve ter se sûrpreendido, durante a leitura, com o que lá havia: pura e simplesmente a justificação de uma tese fascista ou totalitária: a adoção de "livro único", do texto uniforme para tôdas as escolas secundárias.

Nenhuma democracia do mundo toleraria o livro único, que só existe nos países ditatoriais, onde a versão oficial é imposta na difusão dos conhecimentos.

A liberdade de ensino visa a estimular a variedade dos métodos e dos pontos de vista. Não se pode desprezar a experiência dos mestres, bem como suas contribuições originais, que se traduzem em obras didáticas em que se renova a interpretação dos fatos e se aduzem fatos novos, produtos de pesquisas pessoais.

O livro único — a "sebenta" da velha Coimbra — é o desestímulo para os espíritos criadores. E' a chatice do texto imutável, num desafio à própria natureza do saber, que é dinâmico, submetido que está a frequentes revisões, as quais não podem ser confiadas a funcionários públicos e a prazos fixos.

Estamos, pois, diante de uma idéia retrógrada, além de reacionária, que não pode ser de JK, porque é tudo o que há de mais contrário ao espírito arejado do Presidente.

DANTON JOBIM

BANCO DE CRÉDITO REAL DE MINAS GERAIS S.A.
Fundado em 1889
67 ANOS DE BONS SERVIÇOS

"SÃO PAULO"
COMPANHIA NACIONAL DE SEGUROS DE VIDA
DIRETORES
Dr. Jose Maria Whitaker
Dr. Erasmo Teixeira de Assumpção
Dr. José Carlos de Macedo Soares
Sede — Rua 15 de Novembro, 324 — São Paulo
Sucursal no Rio de Janeiro — Av. Rio Branco, 173 — 10.º andar

PEDIDAS NA O. N. U. SANÇÕES CONTRA ISRAEL

1.500 ANOS DE IDADE

O aniversário do Colégio Capranica, de Roma, que completou os seus 1500 anos de fundação, foi celebrado com uma missa rezada pelo Papa Pio XII, que voltou ao seu antigo colégio, onde há sessenta anos passados, iniciou os seus estudos superiores. — (INP-DC)

Washington receberá duas visitas importantes

WASHINGTON, 28 — (FP) — Esta semana será essencialmente assinalada nesta capital por duas visitas oficiais: a do Ministro da Defesa da Grã-Bretanha, sr. Duncan Sandys, e a do rei Seud da Arábia Saudita.

São, como se deduz, da maior importância política essas duas visitas ora anunciadas.

IMPORTÂNCIA DA VISITA

Deve-se observar quanto à primeira: 1) que Duncan Sandys é o primeiro ministro britânico que vem aos Estados Unidos depois das graves e recentes divergências de pontos de vista manifestada entre Londres e Washington a respeito do Oriente Médio; a sua visita sem dúvida, preparará uma visita oficial do primeiro ministro Harold Mac Millan a Washington em março ou abril dêste ano; 2) que Sandys foi investido de poderes excepcionais para modernizar o exército britânico, embora reduzindo consideràvelmente as despesas militares da Grã Bretanha.

A partir de hoje o ministro britânico inicia uma série de discussões com os chefes do Pentágono, tendo em vista mais estreita colaboração anglo-americana no que se refere, principalmente, às novas armas.

O govêrno norte-americano realizou esforços para criar um clima favorável à visita de Sandys, algumas horas antes de sua chegada a esta capital, tendo o Departamento do Interior feito um apêlo à indústria petrolífera norte-americana para que aumentasse as suas remessas de produtos petrolíferos à Europa Ocidental.

Visita do rei Seud

Na quarta-feira o rei da Arábia Saudita, que vem aos Estados Unidos passando pelo Cairo, chegará a Washington para uma visita oficial de três dias. A fim de salientar tôda a importância que atribui a esta visita, o próprio presidente Eisenhower receberá o monarca à sua descida do avião. O rei Seud manterá várias conferências com o chefe da Casa Branca e com o secretário de Estado, no transcurso das quais seria amplamente discutida a situação do Oriente Médio notadamente à luz da "doutrina Eisenhower" e dos esforços realizados pelos Estados Unidos dentro do quadro das Nações Unidas a fim de encontrar uma solução para os problemas do Canal de Suez e das relações entre o mundo árabe e Israel.

Relações americano-sauditas

Quanto às relações puramente americano-saudita serão discutidos principalmente êstes pontos: 1) O futuro da base aérea norte-americana de Dahran. Não se conseguiu nenhum acôrdo para a renovação do contrato dessa base que expirou há mais de seis meses em consequência das exigências da Arábia Saudita, conforme se acredita 2) A possibilidade da concessão de um auxílio norte-americano à Arábia Saudita para permitir-lhe enfrentar a redução das suas rendas petrolíferas resultante do fechamento do Canal de Suez. 3) Finalmente um pedido da Arábia Saudita para o acréscimo do auxílio militar norte-americano.

Fatos da semana

Independentemente dessas duas visitas e fóra da atividade das Nações Unidas, a semana que se inicia em Washington será ainda assinalada, no plano diplomático 1) Pelo preparo da visita "semi-privada" que fará a esta capital, nos dias 5 e 6 de fevereiro o príncipe herdeiro do Iraque, que pode ser considerado como representante dos países membros do Pacto de Bagdad e que terá a oportunidade, durante a sua visita aos Estados Unidos, de encontrar-se com o rei da Arábia Saudita, segundo se acredita 2) pela segunda reunião do conselho consultivo especial encarregado de estudar os meios de aumentar a cooperação entre as nações do Hemisfério Ocidental — êste conselho constitui emanação da conferência que reuniu em julho último no Panamá a maior parte dos chefes de Estado dessas nações; 3) pelo preparo de certas decisões no que se refere à Polônia e a Iugoslávia, devendo o govêrno norte-americano pronunciar-se brevemente a respeito de um pedido de Varsóvia para a abertura de negociações econômicos com os Estados Unidos. Por outro lado o govêrno deverá reexaminar a sua intenção de convidar o marechal Tito para visitar esta capital, em consequência da oposição crescente a essa visita, manifestada por uma parte da opinião parlamentar e da opinião pública dos Estados Unidos.

Tenente fugiu à missão

NICÓSIA, 28 (FP) — Foi aberto hoje de manhã, perante o tribunal marcial britânico de Nicósia, o processo do tenente da Royal Air Force, Dinnis Raymond Kenyon, acusado de ter danificado o seu bombardeiro, em novembro último, para evitar o cumprimento de uma missão de bombardeio no Egito.

O tribunal deverá determinar se o tenente Dinnis Kenyon «danificou voluntàriamente» o seu aparelho ou se o tornou inutil «por negligência».

Acidente voluntário

O «Canberra» pilotado pelo tenente aluiu sôbre o seu trem de aterragem no momento em que ia decolar.

Afirma a acusação que Raymond Kenyon provocou o acidente voluntàriamente, acrescentando que o tenente declarara, pouco tempo antes da missão de que estava encarregado, que não aprovava a ação empreendida pela Grã-Bretanha contra o Egito.

Morreu o policial

NICÓSIA, 28 (FP) — Morreu, pouco depois de seu ingresso no hospital, um policial cipriota grego encontrado gravemente ferido ontem à noite, aproximadamente a 15 quilômetros a leste de Nicósia.

Acusado de estar provocando nova guerra

NAÇÕES UNIDAS, 28 — (UP) — O grupo afro-asiático pediu hoje à Assembléia Geral da ONU que condene Israel e lhe imponha sanções, por se recusar a retirar suas tropas do território egípcio.

O Ministro do Exterior do Sudão, Mohamed Ahmed Mahgoub, que apresentou os pontos de vista do grupo na última fase do debate sôbre o Oriente Médio na Assembléia, acusou Israel de estar provocando a Terceira Guerra Mundial.

APÊLO AO MUNDO

"Apelo para a consciência do mundo e para a opinião público representada nesta assembléia — disse — para que se condene Israel por insistir em causar a miséria entre membros da raça humana. Apelo para todos os delegados no sentido de que condenem Israel e suspendam tôda ajuda financeira, econômica e militar que lhe está sendo prestada. Se Israel desafia e desconhece a ONU, não merece senão a condenação, com as penas mais severas.

"Israel, no passado, ameaçou a paz nos países árabes, desorganizou as famílias árabes da Palestina e deixou sem lar um milhão de árabes. Aparentemente, a sêde de sangue de Israel e seu prazer ante as misérias humanas ainda não estão satisfeitos. Agora, Israel atreve-se a ameaçar a paz mundial".

Debate do relatório

O Egito e Israel não fizeram uso da palavra ao iniciar-se o debate sôbre o relatório de Hammarskjold, que rejeitou o direito de Israel de conservar a zona de Gaza e o Gôlfo de Akaba, conquistados por suas tropas na breve guerra de Suez no ano passado.

As grandes potências várias das quais estão estudando resoluções sôbre a situação, também decidiram aguardar mais algum tempo antes de apresentar seus pontos de vista. Na lista preliminar de oradores figuram o Ministro das Relações Exteriores do Sudão, Ceilão, Jordânia, Filipinas, Arábia Saudita e Iraque.

"Negativo e inconstrutivo"

JERUSALÉM, 28 (FP) — Um porta-voz do Ministério das Relações Exteriores de Israel declarou que o relatório do Secretário Geral da ONU, sr. Hammarskjold, era "negativo e inconstrutivo".

Analisando as recomendações feitas à Assembléia Geral, o porta-voz afirmou: "O sr. Hammarskjold não procura senão restabelecer as condições políticas que já conduziram o Oriente Médio à catástrofe".

Sem fundamento

DAMASCO, 28 (FP) — "As alegações do rádio de Israel segundo as quais os postos sírios teriam aberto fogo sôbre um certo número de pescadores israelenses, são desprovidas de todo fundamento" — declarou um porta-voz militar sírio, acrescentando: "Foram, isso sim, nossos "passeantes" que, andando de carro em frente aos postos sírios, dispararam para o ar, mas nossos guardas não responderam".

Desrespeito a ONU

PARIS, 28 (FP) — "O sr. Ben Gurion deveria se recordar da advertência que lhe fizeram recentemente recusando-se a respeitar as resoluções da ONU, Israel coloca sua própria existência em perigo", declarou o sr. Inuar Sadate, redator-chefe do jornal oficioso "Al Gomhourya", numa alocução divulgada pela emissora do Cairo.

O sr. Sadate acrescentou: "O Egito está resolvido a retomar seus territórios ocupados por Israel, em consequência de uma agressão. O Egito não tolerará, por essas razões, nem uma administração civil israelense, nem uma ocupação temporária por parte das fôrças da ONU. Estas últimas, nunca será demais repetir, somente estão "estacionadas em nosso território por motivo do consentimento do Govêrno Egípcio".

Após reafirmar que "nenhum compromisso será possível a respeito do estatuto futuro de Gaza e de Charm El Cheick", o sr. Sadate declarou: "Israel não deveria esquecer que sua pretensa vitória do Sinai somente foi devida à intervenção simultânea das fôrças franco-britânicas, e que tal situação não poderá se reproduzir no futuro".

VINTE E UM TIROS: PRINCESA CAROLINE

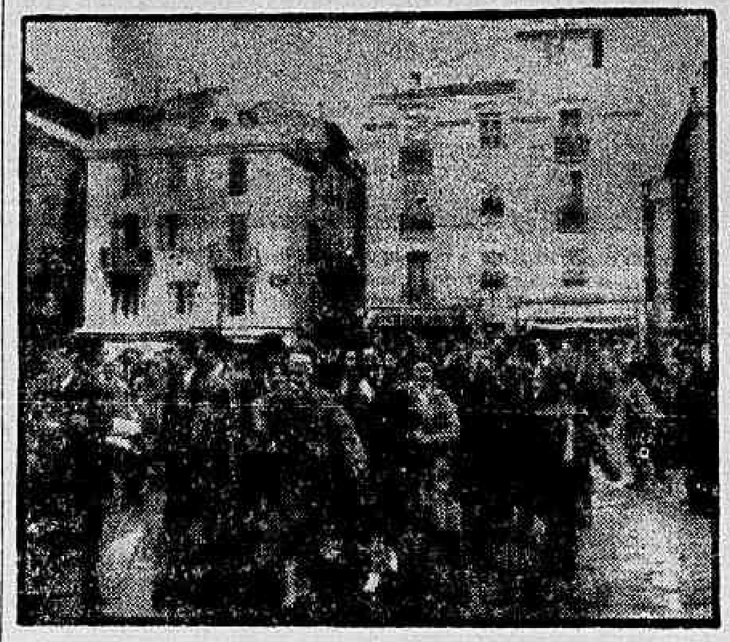

Tôda a atenção do povo de Mônaco estava voltada para a tôrre onde se encontravam os dois canhões especiais, que iriam anunciar o nascimento do herdeiro do trono do Principado de Mônaco. Precisamente, às 9 horas e vinte e sete minutos, foi dado o primeiro tiro, e a população ficou contando os tiros seguintes. Ao terminar o 21 tiro, a população passou por um frenesi, mais logo em seguida, começaram a dançar e a pular pelas estreitas ruas de Mônaco, felizes e alegres pelo nascimento da filha de Grace Kelly-Rainier, a princesinha Caroline. — As fotos mostram, a fase inicial das salvas e o povo cantando pelas ruas, em homenagem aos seus príncipes. — (INP-DC)

Difícil aos EE. UU. abastecerem a Europa de petróleo

WASHINGTON, 28 — (Por Simon Michau, da "FP") — O plano americano de reabastecimento da Europa Ocidental em petróleo, encontra dificuldades em sua execução, em razão principalmente, parece, da guerra surda entre as grandes companhias internacionais de petróleo e os produtos americanos independentes.

O plano americano, estabelecido durante o outono passado, prevê a entrega à Europa de 500.000 barris de petróleo e produtos petrolíferos por dia, a fim de permitir à Europa, com o que ela pode receber de outras fontes, cobrir suas necessidades normais. Ora, aqui, êsse nível de exportação de 500.000 barris diários não foi atingido senão uma só vez em um período de oito dias.

DIFICULDADES ECONÔMICAS

Os diplomatas europeus em Washington já por várias vêzes chamaram a atenção do Govêrno americano sôbre essa situação. Se ela continuar, arrisca a provocar sérias dificuldades econômicas na Europa Ocidental. Na opinião geral, essa situação deve ser imputada principalmente à luta surda que opõe as grandes companhias — possuindo interêsses no mundo inteiro — e os produtores americanos independentes. Êstes últimos não cessaram, no decorrer dos últimos anos, de se esforçar em obter uma limitação das importações de petróleo efetuadas nos Estados Unidos pelas grandes companhias. Êles se recusam, no momento, a aumentar fortemente sua produção de petróleo. O principal produtor americano aumentou sua extração em cinco por cento, somente, desde novembro passado, porque, diz êle as grandes companhias continuam a importar petróleo das Caraíbas.

Ameaça de escassez

Segundo certos observadores essa atitude refletiria doutra parte o desejo, dos independentes, de consolidar a alta de 12% registrada nos Estados Unidos nos três últimos meses. De sua parte, as grandes companhias afirmam que são obrigadas a continuar importando petróleo, enquanto os independentes não aumentarem sua produção; na opinião dêles, nesse caso, não haveria escassez nos Estados Unidos.

Base "voluntária"

A posição do Govêrno de Washington a respeito dêsses problemas é a seguinte: nada lhe está em condições de ditar leis às companhias petrolíferas e aos independentes porque o plano americano de abastecimento da Europa, em petróleo, é estabelecido em base "voluntária". Não está excluido, entretanto, que o Govêrno encontre, dentro de algum tempo, o meio de forçar os independentes a modificar sôbre a indústria petrolífera. Isso dependerá do resultado do inquérito que empreendeu para determinar se a alta dos preços dos produtos petrolíferos, recentemente, nos Estados Unidos, desde novembro passado, não é resultado de uma coligação — contrária à lei anti-truste — entre certos produtores de petróleo.

Líderes soviéticos e techeco-eslovacos voltam a conversar

MOSCOU, 28 (UP) — As conversações entre os governantes da Checoslováquia e Rússia se reiniciaram hoje e espera-se que amanhã seja publicado um comunicado conjunto a respeito das negociações.

A Rússia é representada nas negociações pelo presidente Voroshilov, o Premier Bulganin e o chefe comunista, sr. Krushev.

Representam a Checoslováquia o presidente Antonin Zapotocky, o Premier William Sirocky e o chefe comunista checo Antonin Novotny.

Anuncia o Govêrno húngaro ter liquidado os revolucionários

PARIS, 27 — (FP) — Em entrevista concedida ao rádio de Budapeste, um membro do Estado-Maior do serviço de ordem húngaro, encarregado da repressão dos "manejos reacionários", declarou que "os bandos revolucionários tinham sido liquidados na Hungria".

— "Encontramos, após a liquidação da resistência armada, uma quantidade importante de armas de fabricação húngara, assim como pistolas automáticas, e metralhadoras de mão fabricadas pelas indústrias de guerra alemã e americana. Essas armas estrangeiras foram introduzidas clandestinamente durante a rebelião".

CONFIRMADA A PRISÃO

BUDAPESTE, 28 (UP) — O govêrno húngaro informou à Legação dos Estados Unidos, hoje, que o cidadão norte-americano Richard Roraback está detido num cárcere comunista. Um porta-voz da Legação disse que o Ministro do Exterior da Hungria comunicou a prisão de Roraback no curso de uma conversação telefônica realizada esta tarde. Um funcionário norte-americano ligou para o Ministério a fim de solicitar permissão para avistar-se com Roraback, que desapareceu na Hungria em princípios de janeiro. Roraback, de 2? anos de idade, foi detido juntamente com o norueguês Einar Roos, depois de ter entrado no país sem visto. Ambos trabalhavam para a Comissão Internacional de Salvamento, organização norte-americana.

Rebeldia dos intelectuais

PARIS, 28 (FP) — O ponto de vista do Govêrno húngaro sôbre o mal-estar subsistente) entre os intelectuais e a juventude universitária foi exposto pelo sr. Morosan, Ministro de Estado do govêrno Kadar, no discurso que pronunciou ontem em Pecs e que hoje foi divulgado pela emissora húngara.

"Há na Hungria escritores que, ainda ontem laureados do "Prêmio Kossuth" e do "Prêmio Stalin" agora estão a serviço dos imperialistas — declarou o ministro. — Durante semanas o Govêrno húngaro esperou com paciência que os escritores recuperassem seu bom senso, modificando sua atitude em consequência. Mas sòmente uma parte dêles compreendeu a situação real. Os outros continuam a se agitar contra a democracia popular e contra o socialismo internacional. Já eu tomara a atitude conciliante do Govêrno por uma manifestação de fraqueza, o Govêrno teve de tomar a seu respeito as medidas que se impunham".

Por outro lado, o sr. Marosan anunciou que o ensino do marxismo-leninismo será brevemente reiniciado nas faculdades.

Expulsa a cidadã

VIENA, 28 (FP) — A cidadã americana George Meyer Chapelle, contra a qual tinha sido pronunciado uma ordem de expulsão da Hungria, por passagem ilegal da fronteira, chegou à Austria em um carro da Legação dos Estados Unidos em Budapeste.

Miss Chapelle, que parecia bastante cansada, se limitou a declarar que sua prisão de 50 dias, primeiro em tivoer e depois em Budapeste, fôra penosa em consequência da deficiente alimentação.

Protesto da imprensa

HAYA, 28 (FP) — O "comitê" da Federação Internacional da Imprensa Periódica, reunido nesta capital, aprovou uma resolução de protesto contra os processos da Hungria. Recordando que tem com objetivo essencial a defesa dos interesse morais e materiais dos seus membros, declara a Federação que não pode permanecer insensível diante do crime de que é vítima a imprensa húngara.

Pedida a renúncia de Dulles

WASHINGTON, 28 (UP) — **Alguns senadores democratas sugeriram hoje que o Secretário de Estado, sr. John Foster Dulles, renuncie em face de seus erros na condução da política dos Estados Unidos no Levante e Oriente Médio.**

O senador Joseph Clark disse que Foster Dulles deve renunciar, «pois perdeu a confiança de nossos aliados e do Congresso».

O senador Hubert Humphrey e o senador William Fulbright, ambos membros da poderosa Comissão de Relações Exteriores, insinuaram que também desejam a renúncia de Foster Dulles.

Foster Dulles deverá comparecer hoje à reunião secreta conjunta das Comissões de Fôrças Armadas e de Relações Exteriores para apresentar novas informações sôbre a Doutrina Eisenhower de proteção militar norte-americana ao Levante e Oriente Médio.

Não teve execução maciça a greve geral na Argélia

PARIS, 28 — (De Gaston Gelis, da FP) — De acôrdo com as primeiras informações chegadas a esta capital, a ordem de greve geral de oito dias lançada pelas organizações clandestinas nacionalistas teria sido observada na Argélia de maneira bastante desigual.

Aida não há indicação alguma de conjunto, no que tange à atitude dos 350.000 trabalhadores norte-africanos da metrópole, convidados a cessar o trabalho durante 24 horas.

VARIAVEIS AS DEFECÇÕES

Parece, todavia, que a amplitude das defecções foi muito variável. Nessas condições, em Saint Etienne, grande bacia mineira do centro da França, 65 por cento dos argelinos empregados estavam hoje de manhã nos seus postos. A percentagem dos presentes era ainda mais elevada nas grandes emprêsas automobilísticas da região parisiense.

Afigura-se a greve como quase total em Argel, onde, executando as ordens do General Massu, as fôrças de polícia fazem abrir as lojas dos comerciantes muçulmanos que obedeceram às palavras-de-ordem da «Frente de Libertação Nacional». Nenhum incidente sério foi assinalado de manhã. E' assegurado o abastecimento da cidade e tôdas as padarias estão abertas.

Correios e telefones

Nos correios, telégrafos e telefones a ausência dos postalistas e empregados muçulmanos traduz-se apenas pelo atraso dos serviços. Nas estradas de ferro o movimento não incidiu no tráfego dos passageiros, sendo extremamente limitado, contràriamente, o tráfego de mercadorias. Em seu conjunto, indica-se na direção das estradas de ferro argelinas, a situação é variável, registrando-se maior número de muçulmanos no trabalho no Oriente e no Ocidente do que na região de Argel.

Em Blida, Medea, Orleansville e Boufarik as lojas fechadas foram igualmente abertas à fôrça. Em Bone o exército forçou as portas de ferro de algumas lojas. Imediatamente os comerciantes reabriram normalmente os seus estabelecimentos.

Estivadores voluntários

No cais, apenas uma quarenta estivadores se apresentaram, mas os voluntários europeus os substituiram, e o trabalho se realizou de maneira quase normal.

Ignoravam-se, às 11 horas e 30 minutos, qual era a situação em Constantina. Informações de fonte oficial, pelo contrário, davam a entender que em Oran a percentagem dos grevistas era menos importante do que em Argel. Foi pôsto em funcionamento na Capital argelina um serviço de ordem poderoso (15.000 homens em seu conjunto). Nas ruas, onde diminuiu consideravelmente o trânsito, as patrulhas multiplicam as suas rondas de vigilância. As administrações não registraram nenhuma defecção, assim como os serviços de transporte ferroviário e a situação é normal nos serviços de eletricidade e gás da Argélia.

Novo atentado racial

MONTGOMERY (Alabama), 28 (FP) — **A resistência à desegregação racial se manifestou de novo em Montgomery, onde uma bomba explodiu diante da casa do pastor negro Martin Luther King.**

O pastor é um dos dirigentes do movimento de «desegregação pacífica» e recomenda às suas ovelhas e seus partidários jamais responderem às provocações pela violência.

Segundo atentado

E' também um dos organizadores do boicote dos ônibus da cidade, que durou meses, até dezembro passado, quando a Côrte Suprema declarou ilegal a segregação dos negros nos veículos.

A casa do pastor King já tinha sido dinamitada, por ocasião do boicote dos ônibus. Mas, recentemente, dia 10 do corrente, seis bombas explodiram em quatro igrejas negras e na casa de um pastor branco, dos partidários da integração racial.

STF HOMENAGEIA LINHARES

Em sessão plena especial, ontem realizada, o Supremo Tribunal Federal homenagrou a memória do ministro José Linhares, ex-presidente da mais alta Côrte de Justiça do país, e falecido sábado último em Xaxambu. A reunião foi presidida pelo ministro Orosimbo Nonato, com a presença de todos os ministros, além do sr. Alceu Barbedo, que funcionou como procurador geral da República.

Sôbre a personalidade do extinto falaram os ministros Orosimbo Nonato, Cândido Mota Filho, Ari de Azevedo Franco, Nelson Hungria, Rocha Lagoa, Luís Gallotti, Hahnemann Guimarães, Ribeiro da Costa, Lafayette de Andrada e Barros Barreto, bem como os srs. Alceu Barbedo, desembargador José Duarte e Hermano dos Anjos.

NO TRIBUNAL DE RECURSOS

Também o Tribunal Federal de Recursos prestou, ontem, homenagem póstuma ao ministro José Linhares, à qual se solidarizaram todos os seus membros ante as palavras pronunciadas, no início da sessão, pelo presidente da Casa, ministro Cândido Lobo. Além de todos os ministros, estêve presente o sr. Temistocles Cavalcanti, no exercício da Subprocuradoria Geral da República.

CONCLUSÕES DA 1.ª PÁGINA

Pronta . . .

de mais premente necessidade para o país. A antiga estrada que ligava Juiz de Fora a Belo Horizonte tornara-se de todo insuficiente. Com rampas e curvas perigosíssimas, frequentemente se tornava impraticável, o que sempre se verificava na época das chuvas, advindo, com isso, enormes prejuízos para a economia nacional.

Com essa deficiência, muito sofriam o abastecimento de combustível em vastas e ricas zonas, o transporte de minérios e a distribuição de calcáreos das jazidas da região, que são as maiores do país.

Esfôrço gigantesco

Assumindo o Govêrno, o presidente Juscelino Kubitschek determinou a rápida conclusão da rodovia, marcando a data comemorativa do seu primeiro aniversário de Govêrno (1.º de fevereiro) para a inauguração. Assim em dez meses foram pavimentados 210 km, executaram-se 12 km de terraplenagem, 50 km, de melhoramentos, 911 m de obras de arte e foram movimentados 1.200.000 metros cúbicos de terra.

Para isso foi necessário um esfôrço gigantesco, com a mobilização de homens e máquinas em proporções jamais vistas nas estradas brasileiras.

Dia e noite

Para a conclusão da rodovia, registrou-se em Minas a maior concentração de equipamento pesado já verificado na América do Sul e 12 usinas operaram incessantemente para abastecer de asfalto a nova obra.

As máquinas só paravam, diàriamente, por algumas horas, para serem submetidas à lubrificação. Trabalhando-se dia e noite, foi possível com a quebra de todos os recordes, concluir a obra no prazo marcado.

Aço: dois milhões..

(Conclusão da 12.ª pág.)

presença do Chefe do Govêrno em Volta Redonda, para inaugurar um monumento a Getulio Vargas". Aproveitando a oportunidade, o deputado do PTB expôs os principais problemas do trabalhador, bem como da sua participação no desenvolvimento econômico do país.

Destacando a contribuição das classes trabalhadoras à prosperidade e tranquilidade da família brasileira, JK agradeceu as manifestações.

Estradas

Ao inaugurar a rodovia BR-32, o Ministro da Viação declarou que no decorrer dêste ano, serão continuadas as obras até atingir S. João da Barra, cujo pôrto, por sua vez, será modernizado para se tornar o escoadouro natural de uma vasta área do interior do Estado do Rio e de Minas Gerais. A BR-32 será prolongada na direção de Juiz de Fora, passando, depois, por Caxambu e Poços de Caldas, e mais adiante, já em território paulista, até encontrar-se com o sistema rodoviário que demanda Mato Grosso. A BR-32 cruzará com a Rio-Belo Horizonte e a Rio-Bahia, estabelecendo contato com tôdas elas.

Ligação Minas-S. Paulo

Referindo-se aos planos do Govêrno federal no setor rodoviário, o comandante Luci Meira disse que, no Estado do Rio serão completadas ràpidamente as estradas de contôrno da Guanabara, a Rio-Teresópolis-Friburgo, e a de Barra Mansa a Três Rios. Desta última, que facilitará a ligação rodoviária entre São Paulo e Belo Horizonte, será inaugurado um trecho pavimentado no próximo dia 1.º de fevereiro.

Pacificação

Falando de improviso (na inauguração da BR-32), o presidente JK referiu-se à política de pacificação que propicionou a indispensável tranquilidade para que o Brasil realize o seu destino, que é o de alcançar seu pleno desenvolvimento econômicoo. Depois de salientar os esforços do Govêrno no sentido de promover a expansão das indústrias básicas, como as da siderurgia, alumínio, petróleo, máquinas, automóveis e locomotivas, asseverou que o ano de 1957 trará ao Brasil um progresso mais acentuado que o ano anterior.

Não desobedeceu

nota, ao contrário do que geralmente sucede, não foi escrita no gabinete, uma vez que "a boa redação e o escrúpulo com que o elaborador procurou evitar endoçar as heresias que lhe deram a noticiar mostram que a mão é de Esaú, mas a voz é de Jacó".

Concluindo, o juiz Aguiar Dias afirmou que o sr. José Maria Alkmim subordina a exequibilidade de uma decisão judicial à aprovação de órgãos administrativos. "É tôda a Constituição em farrapos — disse — porque à autoridade do Judiciário opõem-se palpites de órgãos mais ou menos leigos sem qualquer investidura legal para contrastar as prerrogativas daquele"

JK em Santos . . .

Programa oficial

O programa oficial, segundo a Agência Nacional, é o seguinte: 11 horas (hoje): partida do presidente Juscelino para Santos; 11,30: chegada a Santos; e almôço na Associação Comercial; 16 horas: inauguração de um conjunto residencial do IAPI; 17,30 hs: embarque e partida do "Barroso" e, às 10 horas de amanhã, chegada do Presidente ao Rio.

Chegando a esta capital, o "Barroso" ficará ao largo da Baía, devendo o presidente Kubitschek ser transportado à terra na lancha do Ministro da Marinha.

Ulisses...

tendo almoçado com o Presidente da República e em companhia do sr. Ulisses Guimarães.

Tem recebido êle a visita de numerosos próceres pessedistas com os quais discute a situação da agremiação. Quanto à sua reivindicação ministerial, os indícios são no sentido de que êle as adiará por mais algum tempo, devendo assim, retornar à embaixada de Washington por mais alguns meses.

Rosas e cravos na prova de . . .

aplaudido por centenas de pais de candidatas que lhe agradeceram as providências tomadas no sentido de que se anulasse a primeira prova e se fizesse uma segunda para tôdas as alunas inscritas.

Damos abaixo, com as respectivas respostas (nossas), as questões apresentadas, ontem, às candidatas ao primeiro ano ginasial do Instituto de Educação. Por aqui as candidatas poderão, inclusive, avaliar se tanto barulho e expectativa valeram ou não a pena.

1. Suprimindo-se o algarismo romano ..... do número MCDXLIV, obtém-se o maior número possível que se pode escrever com os algarismos restantes na mesma ordem. (R — C). 2. A colocação do algarismo 2 à direita e à esquerda do número de dois algarismos ...... equivaleu a aumentar êsse número de 2.290. (R. 32). 3. Se uma dúzia de rosas e duas dúzias de cravos custam, ao todo, Cr$ 90,00, e se meia dúzia de rosas vale dúzia e meia de cravos, uma dúzia de rosas custa Cr$ .... (R. 54,00). 4. O maior número de 4 algarismos diferentes, divisível por 5 e por 9, é .... (R. 9810). 5. O menor número possível de quadrados iguais em que pode ser recortada uma fôlha de papel retângular, de comprimento 1,08m e largura 0,72m, é .... (R. 3). 6. Se o quociente de uma divisão exata é 0,625, multiplicando-se o dividendo pelo número decimal ......, obtém-se o divisor. (R. 1,6).

7. A diferença entre o **menor número decimal finito** e a **maior fração ordinária própria** do quadro seguinte

$$\frac{4}{5} \quad 1,625 \quad \frac{4}{3} \quad 0,55\ldots \quad \frac{9}{10} \quad 1,8 \quad \frac{7}{8}$$

é a **fração irredutível** .... (R. 29/40). 8. A fração de denominador 102, equivalente à fração $\frac{1.798}{1.972}$, é .... (R. $\frac{93}{102}$)

9. Se, subtraindo 64 do dôbro de um número, obtenho 2/3 dêsse número, êsse número é .... (R. 32). 10. Vinte e vinco mil garrafas de vinho, de 3/4 de litro cada uma, contêm, ao todo, ... meios hectolitros de vinho. (R. 375).

* **Valor de cada uma das questões acima: 0,5.**

1. Dê, sob a forma de **fração ordinária irredutível**, o resultado da expressão:

$$\frac{\frac{3}{2} + \frac{1}{2} \times 0,055\ldots}{2\frac{7}{2\,24}} + \frac{2\frac{1}{2} - \frac{5}{8} : 0(25}{\frac{3}{5}}$$

(R. $\frac{19}{15}$)

2. Cinco lápis e cinco borrachas custaram-me, ao todo, Cr$ 50,00. Se tivesse comprado sete lápis e três borrachas, teria gasto menos Cr$ 4,00. Calcule o preço de um lápis. (R. Cr$ 4,00). 3. Paguei ao todo, Cr$ 73,60 por 1.200kg de maçãs e 1250kg de peras. Sendo 1kg de pêras Cr$ 4,00 mais caro do que 1kg de maçãs, calcule o preço de 500g. de maçãs. (R. Cr$ 14,00). 4. A soma das áreas de dois terrenos retangulares é 2.560m2. O comprimento do menor, que é igual à largura do maior, mede 32m. O comprimento do maior excede a largura do menor de 44m. Calcule a área do maior. (R. 1964m2). 5. Dois tanques iguais têm 1m. de comprimento e 80 cm. de largura. A altura da água contida no primeiro excede de 20 cm. a altura da água contida no segundo. Quantos litros de água devo tirar do primeiro e colocar no segundo, de modo que a altura da água no segundo exceda de 40 cm. a altura da água do primeiro? (R. 240 litros).

* **Valor de cada uma das questões acima: 1**

J. K. ANUNCIA LIVRO POPULAR PARA O ENSINO

Apoio do PTB a Ademar

A direção nacional do PTB inclina-se pelo apoio à candidatura do sr. Adomar de Barros, contrariando inteiramente a posição adotada pelo Diretório Nacional do Partido, em São Paulo que lançou e já levou a registro no Tribunal Regional Eleitoral, o nome do sr. Prestes Maia como seu candidato à sucessão do sr. Toledo Piza.

O objetivo da reunião realizada ontem pela Comissão Executiva Nacional do PTB era o de apelar para o sr. Newton Santos, no sentido de retardar o registro do candidato trabalhista, a fim de que fôsse possível um reexame da situação. Entretanto, isto se tornou impraticável, porque o Presidente do Diretório Regional, ao chegar ao Rio, às 11 horas, informou já haver encaminhado o pedido de registro, na parte da manhã.

Não obteve apoio

Durante a reunião, o sr. Newton Santos propôs à Comissão Executiva um voto de confiança não só à candidatura Prestes Maia, como a todos os atos praticados pelo Diretório Regional no caso da sucessão da prefeitura de São Paulo. Pôsto em discussão, o documento sofreu forte resistência, sendo afinal retirado pelo seu autor.

Como se sabe, a deputada Ivete Vargas, após renunciar à sua candidatura à vice-prefeitura de São Paulo, viajou para São Borja a fim de conferenciar com o sr. João Goulart. De regresso reafirmou o apoio do vice-Presidente da República ao nome do antigo prefeito de São Paulo. Fontes autorizadas afirmam, porém, que o ponto de vista do presidente do PTB está em perfeita consonância com a dos membros da Comissão Executiva, isto é, favorável ao apoio dos trabalhistas à candidatura do sr. Ademar de Barros.

STM HOMENAGEIA EX-PRESIDENTE LINHARES

O Superior Tribunal Militar dedicou parte de sua sessão de ontem ao ex-Presidente da República e do Supremo Tribunal Federal, sr. José Linhares, sepultado sábado último no Cemitério de São João Batista.

Inicialmente, o ministro-presidente, almirante Otávio de Medeiros, deu conhecimento a seus pares do luctuoso acontecimento, fazendo o elogio do extinto. A seguir, em nome dos ministros do tribunal, falaram os magistrados Murgel de Resende e Bocaiuva Cunha, que fizeram o necrológio do ex-ministro, terminando por propor um voto de pesar e que fôsse consignado em ata e comunicado à família enlutada. A proposta foi aprovada por aclamação.

Visita das classes produtoras ao presidente Kubitschek

Os convencionais participantes da II Reunião Plenária das Classes Produtoras estão sendo convidados pelas diretorias da Associação Comercial, Confederação Nacional do Comércio, Confederação Rural Brasileira e Confederação Nacional da Indústria para uma visita de cortesia ao presidente Juscelino Kubitschek, dia 30, às 18 horas, no Palácio do Catete. Na ocasião serão entregues a S. Exa. as conclusões do importante certame das Classes Produtoras.

Nova política para baratear os estudos

"Projeta o Govêrno obter o barateamento do material didático e escolar mediante a adoção de nova política, ou seja, deliberando que as dotações orçamentárias para impressões e publicações dos Ministérios, autarquias e outros órgãos do serviço público se apliquem, exclusivamente, na elaboração e confecção do livro popular para estudantes" — anunciou o presidente Kubitschek ao inaugurar, ontem, o novo pavilhão da Biblioteca Municipal.

Momentos antes, o Presidente da República havia feito a entrega do prêmio "Paula Brito" de 1956, concedido a dez figuras da literatura nacional.

DAS MÃOS DE JK

Os premiados, que receberam das mãos do presidente Juscelino uma estatueta de Gutemberg e um pergaminho, foram Cassiano Ricardo (na poesia), Brito Broca (na História da Cidade), Afrânio Coutinho (no Ensaio), Gondim da Fonseca (na Biografia), o livreiro Carlos Ribeiro, o poeta Bastos Tigre, Augusto Mayer, o escritor Gilberto Amado, Augusto Meyer e ainda a Companhia Editora Nacional.

Em agradecimento falou o acadêmico Cassiano Ricardo, seguindo-se um discurso do sr. Hermes Lima saudando o presidente Kubitschek.

Um passo a mais

Como última etapa da solenidade, o Presidente da República pronunciou um discurso em que afirmou: "O ato que aqui se celebra é dos mais gratos ao meu espírito, pelo que significa e sugere. Não inauguramos apenas, nesta hora, um edifício: damos um passo a mais no sentido do incremento da educação e do ensino em nosso país. E é nos problemas ligados a êsse setor fundamental para a própria existência de um povo que nos cabe meditar neste momento".

"Reconhecemos, mais do que ninguém — acrescentou o presidente — que estamos longe de alcançar o nível ou estágio a que aspiramos na prestação do ensino ao povo brasileiro. Mas, cumpre empreender, com êsse objetivo, ação vigorosa, utilizando todos os recursos e possibilidades, para que os bens da instrução não sejam privilégio de ninguém, antes se estendam ao maior número de cidadãos. Só assim estaremos contribuindo para que não faltem ao nosso progresso material aquelas luminosas bases, que lhe imprimem sentido e ressonância e que repousam sôbre as fecundas e irradiantes atividades do espírito".

O livro escolar

Depois de elogiar o prefeito Negrão de Lima por sua "segura administração" disse o presidente JK: "embora nos pareça mais adequado que nos limitemos, nesta cerimônia, ao aplauso devido a esta realização, permito-me uma digressão sôbre as providências que julgamos oportuno adotar com relação ao livro, principalmente o livro escolar".

Disse então o Presidente que logo ao assumir o Govêrno determinou providências tendentes a possibilitar o barateamento do livro escolar. "Tais providências estão ainda em curso — continuou — mas quero enumerar algumas delas para reiterar o nosso propósito de emprestar todo apoio à sua execução".

Padronizar o livro

E entrando na enumeração das providências adotadas declarou JK: "Através do Ministério da Educação se instituiu uma comissão de professôras para estudar medidas que possam conduzir à padronização do livro didático. Enfeixaria êsse livro, num só volume tôdas as disciplinas curriculares apresentando-se todavia suscetível de uma revisão que se processaria de cinco em cinco anos e a orientação pedagógica da sua elaboração estaria afeta a professôres especializados na matéria e indicados pelo Ministério da Educação. Adotar-se-ia o livro padronizado, de início de preferência nos estabelecimentos oficiais da Prefeitura ou subvencionadas pelo poder público".

Congresso do Livro

Já ao final de seu discurso, falou o Presidente da República do interêsse do Govêrno em que essas medidas de pronto se concretizem, tendo mesmo, numa demonstração dêsse interêsse, determinado ao Ministério da Educação a promoção do primeiro Congresso do Livro Didático, destinado, antes de tudo, ao debate do barateamento do livro escolar. Por fim, disse o Presidente de seu júbilo em inaugurar o novo pavilhão da Biblioteca Municipal e em receber os cinco primeiros volumes da Coleção da Cidade do Rio de Janeiro, obra que comemorará o quarto centenário da cidade.

Novo Comandante da Fortaleza Voadoras: Recife

O Ministro da Aeronáutica assinou ato, designando para comandante do 6º Grupo de Aviação (Fortalezas Voadoras — Recife) o tenente-coronel Délio Jardim de Matos. Por outro lado, transferiu para a Escola de Aeronáutica, o coronel-aviador Jerônimo Batista Bastos, da Inspetoria do Estado-Maior da Aeronáutica.

Vereadores da Mesa vão examinar as denúncias de Celso

A Comissão Diretora da Câmara Municipal vai reunir-se hoje, às 17 horas, para tomar conhecimento oficial das gravíssimas denúncias articuladas pelo vereador Celso Lisboa contra um grupo de altos funcionários da Secretaria do Legislativo da cidade.

A reunião foi convocada pelo Presidente da Câmara, vereador Luís Paes Leme, que se ausentara do Rio desde que o legislativo entrou em recesso, a 15 de dezembro, não tendo, por isso, podido tomar qualquer atitude.

DEFESA AMPLA

O vereador Pais Leme prometeu que todos os funcionários acusados terão amplas garantias de defesa, de acôrdo com a Lei Orgânica do Distrito Federal, Regulamento da Secretaria e Regimento Interno.

Segundo ainda o Presidente da Câmara, as irregularidades praticadas durante a administração das Mesas Diretoras passadas só poderão ser examinadas por uma comissão parlamentar de inquérito.

LINDALVA GANHOU UM BEIJO

Foi a menina Lindalva, filha de operários, quem saudou o presidente JK, domingo, em Volta Redonda, na cerimônia de inauguração da estátua do falecido presidente Vargas. Ali, em pleno coração da Cidade do Aço, a vozinha de Lindalva comoveu o presidente que, não tendo palavras para responder à saudação, abaixou-se e beijou-a carinhosamente

Pesquisas sôbre o átomo seriam feitas no Brasil

WASHINGTON, 28 — (FP-DC) — O embaixador Fernando Lôbo representante do Brasil na Organização dos Estados Americanos, proferiu, hoje, um discurso propondo a criação de uma comissão especial para estudar a cooperação interamericana para a utilização pacífica da energia atômica e indicando o Brasil como local apropriado à instalação de um centro de investigações e treinamento.

Essa proposta foi feita em têrmos gerais e antes mesmo da apresentação de um projeto concreto, pelo embaixador Fernando Lôbo. O Secretário-Geral da OEA encontrou eco favorável da maioria dos representantes presidenciais a um programa como o que defende o delegado brasileiro.

COOPERAÇÃO ATÔMICA

O embaixador Fernando Lobo, disse em seu discurso na OEA:

— "Conscientes do extraordinário papel que está reservado à utilização da energia atômica para fins pacíficos, estamos convencidos ser êsse um campo em que a cooperação inter-americana pode produzir os melhores frutos.

Com êsse espírito, favoreço a inclusão, na agenda da comissão, de um tópico relacionado com a criação de uma comissão especial no âmbito da OEA, para estudar as bases da cooperação inter-americana em matéria de energia atômica, inclusive a criação de um centro de investigações e treinamento. Sôbre êste ponto desejaria, com a vênia do sr. Presidente, sugerir ser o Brasil o local dos mais apropriados para a instalação de um centro inter-americano dessa natureza".

Posição geográfica

«Conforme o chefe da delegação brasileira teve ocasião de adiantar na conferência convocada para a discussão dos estatutos da Agência Internacional de Energia Atômica, a posição geográfica do Brasil, seus recursos naturais, a expansão de sua indústria, a existência de instituições científicas especializadas, os progressos atingidos no campo da aplicação da energia atômica à medicina e no estudos atmosféricos sôbre radioatividade, o adiantamento técnico na elaboração de matérias-primas, são elementos a apoiar essa pretensão, que espero tenha acolhida favorável pelos meus colegas.

«Igualmente, não posso deixar de sublinhar que, em junho próximo, já deverá estar em funcionamento o reator de pesquisas do Instituto de Energia Nuclear de São Paulo, e que o govêrno brasileiro estaria desejoso de contribuir, ao máximo de suas possibilidades, para que o centro pudesse, em breve prazo, concorrer significativamente para o progresso e bem-estar do Continente. Em tempo oportuno meu govêrno apresentará, às demais nações irmãs, proposta pormenorizada sôbre o assunto».

O embaixador Fernando Lobo igualmente se referiu longamente aos domínios da cooperação econômica e técnica entre os países americanos. Sôbre o primeiro ponto, notadamente declarou:

— Com tôda a franqueza, quero advertir que a pouca efetividade do Conselho Econômico e Social Inter-Americano e de outros órgãos de caráter econômico da Organização, poderá gradualmente minar a confiança que os governos americanos têm depositado no princípio da colaboração multilateral, como elemento indispensável para a promoção do bem-estar coletivo».

"Thor" sofreu acidente

WASHINGTON, 28 — (FP) — Um acidente se teria produzido sábado, na base aérea de Patrick, (Flórida), no decorrer das experiências de lançamento de um foguete experimental.

O Pentagono e a base de Patrick têm se recusado a qualquer declaração a respeito, mas se trataria do primeiro ensaio do "Thor", foguete de alcance médio que a Aeronáutica se esforça em aperfeiçoar.

No campo de provas

O "Thor" estava em seu campo de provas há várias semanas, quando o seu motor-foguete foi finalmente acionado sábado. O enorme tubo metálico se elevou lentamente, mas após ter atingido uma fraca altura, caiu pesadamente ao solo, para ser completamente destruído pelas chamas alimentadas pelo combustível contido nos reservatórios.

Comissão estudará abastecimento d'água para os municípios

Um Grupo de Trabalho, com a função de estudar as condições em que serão feitos os financiamentos às municipalidades, para o seu abastecimento de água, foi designado pelo presidente Juscelino Kubitschek, que aprovou a exposição de motivos que lhe foi submetida pelo Secretário Geral do Conselho do Desenvolvimento.

Integram o Grupo de Trabalho designado pelo Presidente da República os srs. Evaldo Lima, do Banco de Desenvolvimento Econômico; José Carlos Ribeiro, da Caixa Econômica Federal; Waldemar Sanches, do Serviço Especial de Saúde Pública; Cleanto Paiva Leite, do Instituto Brasileiro de Administração Municipal; Alberto Amarante, da Associação Interamericana de Engenharia Sanitária; e Rodrigo Lopes, do Conselho de Desenvolvimento.

PREFERÊNCIA

A exposição de motivos apresentada ao presidente Juscelino Kubitschek pelo Secretário Geral do Conselho do Desenvolvimento esclarece que conforme o artigo 32 da Lei n. 2973, de novembro de 1956, o Banco Nacional do Desenvolvimento Econômico atenderá às propostas de empréstimo das Prefeituras Municipais. Acrescenta que há normas para a realização de determinados serviços públicos e que será observada prioridade para os financiamentos para abastecimento de água.

Forma de financiamento

O Grupo de Trabalho designado pelo presidente Juscelino Kubitschek estudará a forma de financiamento e refinanciamento no custo total das inversões necessárias. Também formulará as regras de tramitação das solicitações das prefeituras municipais e definirá a forma de pagamento dos empréstimos estabelecendo as garantias necessárias para a efetivação de operação.

Pediu habeas-corpus o major Ribeiro de Freitas

Dizendo haver sido ilegalmente incluído em denúncia oriunda de um processo em curso na 1.ª Auditoria de Guerra de São Paulo, o major Mário Ribeiro de Freitas, pediu ontem, ao Superior Tribunal Militar, habeas-corpus para ser excluído da denúncia.

A medida foi autuada e distribuída ao ministro Armando Trompowski. Trata-se de um processo sôbre desvio de areia da União; o major teria deixado de fiscalizar tal desvio na sua qualidade de fiscal administrativo do 4.º R. I., a que estava subordinada a região da areia.

Dormia nú em pé no telhado

ESSEN, 28 — (FP) UMa caça ao homem, de um novo gênero, se verificou sôbre o telhado de um dos grandes hotéis de Essen.

Diante dêsse hotel, os transeuntes receberam repentinamente uma chuva de telhas, projetadas por um homem completamente despido. Alertados, os policiais tiveram que se entregar a perigosas acrobacias, antes de deter o delinquente.

Dormindo

No momento de envolverem o homem em cobertores, os policiais constataram que êle estava mergulhado em profundo sono. Despertou doze horas depois no posto policial, e revelu que tinha tomado uma forte dose de soporífero. De sua odisséia no telhado nada se lembrava. Ficou assustado ao lhe serem contados os detalhes, e se ofereceu para pagar os prejuizos.

ACOMPANHADO DE ALTAS AUTORIDADES, O SR. JÂNIO QUADROS VISITOU A ARNO S. A.

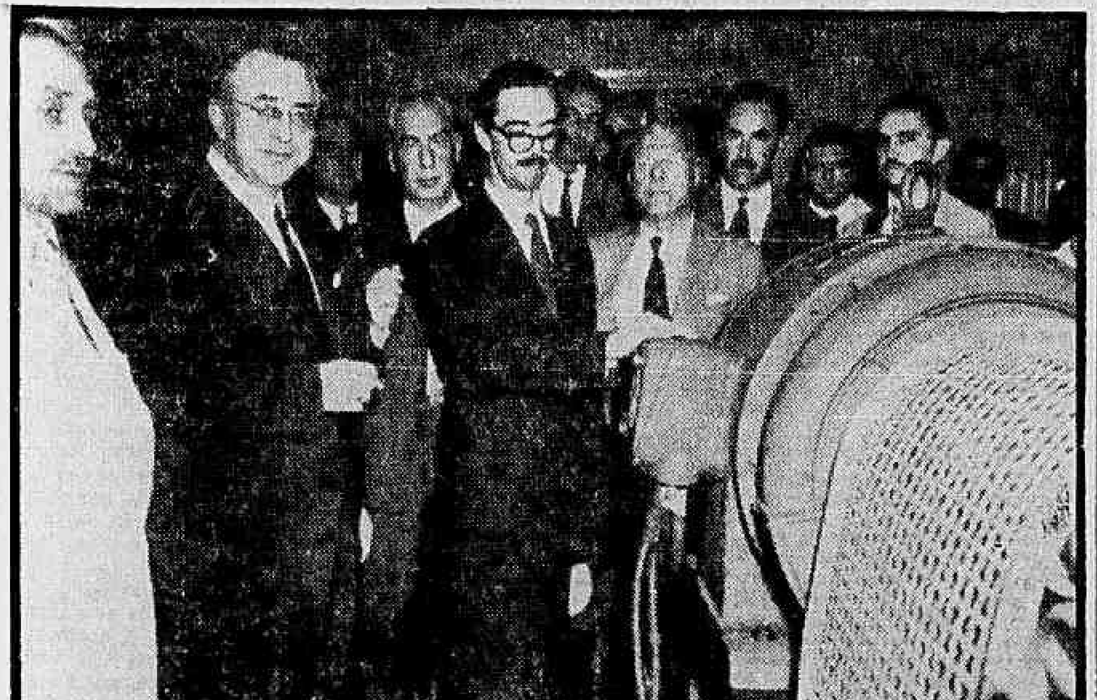

O Chefe do Executivo paulista, sr. Jânio Quadros, fêz demorada visita à Arno S. A., acompanhado pelos srs. Carlos Alberto Carvalho Pinto, Secretário da Fazenda, Francisco de Paula Quintanilha Ribeiro, Chefe da Casa Civil dos Campos Elíseos, Luís Carvalho Pinto, Chefe do Gabinete do Secretário da Fazenda. Estava presente também o sr. Antônio Devisate, Presidente da Federação das Indústrias do Estado de São Paulo. Durante o almôço de que participaram os ilustres visitantes, o Governador do Estado fêz entrega de medalhas aos empregados com mais de 10 anos de serviço. Em rápidas palavras dirigidas aos presentes, o sr. Jânio Quadros, discorreu sôbre a dependência em que se encontra o Brasil do desenvolvimento da energia elétrica para o aproveitamento efetivo de suas riquezas, salientando então o significativo papel representado pela Arno na consecução dêsse objetivo. Em prosseguimento, os ilustres visitantes percorreram as instalações e o laboratório da indústria, ocasião em que o sr. Jânio Quadros, acionou o motor elétrico de 300 HP pela primeira vez fabricado em série no Brasil. A seguir, teve oportunidade de examinar detidamente os planos da nova fábrica que a Arno construirá. O sr. Jânio Quadros e os demais visitantes foram recebidos pelos srs. João Arnstein Arno, Presidente da Arno, Sigismondo Brentani e Otto Brentani, diretores-superintendentes, Manoel da Costa Santos, vice-presidente do Conselho de Administração, Alfredo Cinci, diretor e outros diretores daquela firma. — Na foto, registramos um aspecto da visita

BC
Desde o Império a serviço do Brasil
BANCO DO COMÉRCIO S.A.
MATRIZ: OUVIDOR, 93/95
7 AGÊNCIAS NO RIO
SÃO PAULO: R. ÁLVARES PENTEADO, 196/200

Diario Carioca

Diretor Redator-Chefe, Danton Jobim
Diretor Presidente, Horácio de Carvalho Júnior

Fundado em 17 de julho de 1928

RIO DE JANEIRO, 29 DE JANEIRO DE 1957

A nossa opinião

Vitória de um método

Foi recebida com ceticismo, em fevereiro de 1956, a declaração do Presidente da República de que inauguraria depois de um ano a rodovia Rio-Belo Horizonte. Iniciadas as obras no Govêrno anterior, restava entretanto a fazer serviços de tal vulto, mais da metade do revestimento, além de obras de arte, etc., que não só os adversários, inspirados pela má-fé, mas mesmo correligionários, habituados ao ritmo lento dos empreendimentos públicos no Brasil, duvidaram que o Chefe do Govêrno fôsse capaz de mover com eficiência os departamentos federais incumbidos da tarefa.

Os métodos de Govêrno do sr. Juscelino Kubitschek, entretanto, surpreenderam mesmo aos mais otimistas com relação à sua capacidade de trabalho. A vigilância permanente, a cobrança de compromissos, a fiscalização exaustiva, o interêsse constante, ininterrupto e o zêlo pelo cumprimento das promessas levam o Presidente a quebrar todos os obstáculos para atingir as metas que se traçou.

A rodovia Rio-Belo Horizonte é um empreendimento importante, do mesmo alcance da rodovia Rio-São Paulo, cuja construção é um dos títulos de glória do Govêrno Dutra. Não estamos a encarecer e a ampliar essa importância para, a custa disso, exaltar a administração Kubitschek. Diante dos planos em execução, diante do programa gigantesco que se propôs a levar a cabo, a rodovia que se inaugurará agora, a 1.º de fevereiro, é um detalhe.

O que se quer ressaltar, na oportunidade dessa inauguração, é o que ela significa como êxito de um processo administrativo, é o que ela representa de revolucionário e de auspicioso nos métodos de realização governamental.

O cumprimento da promessa presidencial, com a precisão com que se deu, enaltece o sr. Juscelino Kubitschek e consolida o estado de espírito otimista e confiante do nosso povo em relação ao seu Govêrno.

Ninguém duvidará mais, de agora em diante, que o Brasil chegará ao fim do quinquênio Kubitschek a uma etapa de progresso decisiva.

O Chefe do Govêrno não governa de gabinete nem encara suas obrigações do ponto de vista formalístico: é um líder em ação, é um condutor responsável, que põe acima das conveniências da rotina e da praxística os interêsses da coletividade. E' um Chefe que se impõe a si mesmo tarefas e que as executa com obstinação, com sacrifício e com fé.

Um ano de realizações

Destilaria em Manáus, usina elétrica no Rio Branco, ferrovia e pôrto no Amapá, armazéns e hospital em Belém, açude no Ceará, água em Campina Grande e Feira de Santana, oleoduto na baía do Salvador, novos equipos em Volta Redonda, rodovia em Itaperuna, estrada de ferro no Rio Grande do Sul, essas foram algumas das inaugurações realizadas por JK, comemorando o seu primeiro ano de Govêrno. E ainda não terminou o programa, cujo ponto alto será a estrada pavimentada Rio-Belo Horizonte, que será aberta ao tráfego no dia 1.º de fevereiro. Apesar das dificuldades opostas ao seu esfôrço construtivo, notadamente no setor político, o Presidente da República realizou em 1956 uma obra governamental das mais fecundas. Note-se que JK não é homem que perca tempo com pedras fundamentais. Ele quer ver o trabalho feito. Nada de tapeações. Suas metas estão sendo atingidas, nas datas previstas, acompanhando o Presidente a evolução dos serviços com o maior cuidado. Para êsse fim, mantém os contrôles da situação administrativa e fiscaliza pessoalmente o desenvolvimento das realizações, viajando por todos os recantos do país. Os seus auxiliares ficam perplexos com as exigências presidenciais, que são as mais variadas. O telefone é o instrumento mais utilizado por JK para indagar dos responsáveis sôbre a marcha dos negócios públicos. E não são poucos os que acordam para atender aos seus chamados, pois o Presidente se levanta muito cedo. Assim está governando o senhor Juscelino Kubitschek. Com tenacidade e dinamismo impulsionando a máquina estatal, decidido a fazer com que em cinco anos o Brasil avance meio século. E já ninguém duvida que o homem cumprirá também essa sua promessa.

Ameaça soviética

Um dos maiorais do regime soviético, referindo-se aos húngaros que procuraram refúgio em países estrangeiros, fugindo, dessa forma, ao terror do regime, disse que aquêles exilados iriam pagar caro o não regresso à Hungria.

Pagar caro, como? Os húngaros refugiados deixaram a sua terra natal para viver em liberdade, sob outras bandeiras acolhedoras. Acharão trabalho no campo e nas indústrias, colocando os seus filhos longe das garras das feras vermelhas da URSS.

A ameaça do líder soviético de que êles pagarão caro parece uma velada advertência aos países que receberam os fugitivos do terror comunista. Que pretende fazer o Kremlin? Estender a guerra por tôda parte, conquistar o resto do mundo e matar os húngaros refugiados? Somente assim êles poderiam pagar caro o "crime" de fugirem da escravidão e da morte.

A palavra dêsse líder russo, certamente, não amedrontará os povos livres que estão cumprindo o seu dever de solidariedade humana, êsse dever que os comunistas desconhecem por completo. Os húngaros que abandonaram a pátria, neste momento doloroso da história, não morrerão de fome e encontrarão, por tôda parte, o mais fraternal e humano acolhimento.

S. A. DIARIO CARIOCA
Administração e Redação:
AVENIDA RIO BRANCO, 25
Sede Própria
SUCURSAL EM SÃO PAULO:
AV. IPIRANGA 879 — 13.º ANDAR — SALAS 131 e 133
Telefones: 35-5369 e 36-4364
SUCURSAL EM BELO HORIZONTE:
AV AFONSO PENA 774 — 3.º ANDAR — SALA 308

TELEFONES

Diretoria	43-6485
Diretor-Redator-Chefe	43-5574
Superintendente	43-3014
Administração	43-3930
Gerência	43-4642
Chefe da Redação	43-5677
Secretaria	43-5574
Política	43-5635
Economia	43-4437
Reportagem	23-3229
Reportagem	43-4473
Polícia	23-3339
Departamento Promoção e Vendas	23-3682
Depto Gráfico	43-5606
Depto de Publicidade	23-3783

BRASIL E PAÍSES DA CONVENÇÃO POSTAL
Anual Cr$ 300,00
Semestral 200,00
OUTROS PAÍSES
Anual 500,00
Semestral 300,00

ASSINATURAS
VENDA AVULSA
Número do dia Cr$ 1,50
Anual 300,00
Semestral 160,00

RECLAMAÇÕES
Qualquer irregularidade no fornecimento de jornais às bancas, ou na entrega do DIARIO CARIOCA aos nossos assinantes, deverá ser comunicada ao Departamento de Promoção e Vendas, por carta ou pelo telefone 23-3682.

VIAJANTES
Percorre o interior o nosso inspetor Romualdo Perrota.

JK: preito ao pres. Wilson

Vários candidatos à sucessão de Ivete na chapa trabalhista

Política Estadual

SÃO PAULO, 27 — Asap.) — Aguardam os círculos políticos desta Capital nova nota oficial do PTB a propósito da renúncia da srta. Ivete Vargas à sua candidatura à Vice-Prefeitura de São Paulo.

Simultâneamente, movimentam-se os candidatos à substituição da parlamentar na chapa do sr. Prestes Maia. Ao lado do nome do deputado Lauro Gomes, fala-se na do vereador André Nunes Júnior. Ambos seriam vistos com simpatia pelos Campos Elíseos.

OS CANDIDATOS À VICE

S. PAULO, 28 (Asapress) — Não obstante a renúncia da deputada Ivete Vargas à sua candidatura à Vice-Prefeitura de São Paulo, parece que não diminuiu o número de candidatos a vice-prefeito, na chapa encabeçada pelo sr. Prestes Maia. O vereador Mário Teles, do PL, embora seu partido já tenha indicado candidato a vice-prefeito, desenvolve esforços junto ao governador do Estado, e a outras correntes, visando candidatar-se também àquele cargo.

PSB COM MAIA

S. PAULO, 27 (Asapress) — O Partido Socialista Brasileiro, seção de São Paulo, deverá realizar na próxima 4a.-feira sua convenção municipal, a fim de fixar oficialmente sua posição, acêrca do pleito para eleição do prefeito e vice-prefeito da capital. Acredita-se que o PSB esteja inclinado a apoiar a candidatura Prestes Maia.

A CONVENÇÃO DA UDN PAULISTANA

S. PAULO, 28 (Asapress) — Em sua reunião de hoje, a UDN paulista deverá concluir seus preparativos para a convenção marcada para o próximo dia 4 de fevereiro. Acredita-se, entretanto, que ainda hoje os udenistas se manifestarão claramente em favor da candidatura do sr. Prestes Maia ao cargo de prefeito da capital.

O CANDIDATO À VICE NO PSP

S. PAULO, 27 (Asapress) — Antes de embarcar para Rio Preto, declarou ontem o deputado estadual Badi Bassit, do PSP que à 6 de fevereiro próximo deverá estar escolhido o candidato à vice-prefeito da capital, na chapa do sr. Ademar de Barros.

PORFIRIO APOIA HORTA

S. PAULO, 28 (Asapress) — Revela um vespertino local que o vice-governador do Estado general Porfírio da Paz, durante a solenidade do Grupo Escolar Municipal e Vila Manchester, nesta capital, tornou público seu apôio à candidatura do sr. Pedroso Horta a prefeito da capital nas eleições de março vindouro, ao declarar o seguinte:

"Você, Wladimir, Horta e eu, somos companheiros de diversas lutas e estamos dispostos a tudo fazer para dar sequência a esta magnífica administração à frente da Prefeitura da capital. Queira Deus que haja compreensão e boa vontade para que Horta seja o seu sucessor, pois sòmente um homem culto e inteligente pode dar continuação a esta instalação sem conta de escolas e postos de puericultura, no seu plano de recuperação financeiro".

PEDROSO HORTA EM SANTO AMARO

S. PAULO, 28 (Asapress) — Prosseguindo em sua campanha eleitoral em disputa da Prefeitura d São Paulo, o sr. Pedroso Horta participou, sábado último, no distrito de Santo Amaro de mais um comício em prol de sua candidatura. Na oportunidade, o líder local do PSP, sr. Alves Palma, e o vereador do PSD, José Cândido de Afonseca, hipotecaram solidariedade irrestrita à candidatura o sr. Pedroso Horta.

REUNIÃO DE LIDERES DO PTB

TERESINA, 28 (Asapress) — Em reunião havida no último dia 25, estiveram reunidos todos os líderes do PTB, em companhia do deputado Marcos Parente. Segundo os comentários havidos a respeito nas rodas políticas desta capital versou essa reunião em tôrno da sucessão estadual, tanto no tocante ao cargo de Governador, quanto aos demais postos eletivos do Govêrno e de representação federal.

OLIMPIO DE MELO ASSUME NO SENADO

TERESINA, 28 (Asapress) — Em face da licença que deverá gozar o senador piauiense Matias Olímpio, estará presente no Senado o sr. João Mendes Olímpio de Melo, suplente daquele parlamentar e filiado ao PTB.

QUEREM VETAR O "MONSTRINHO"

S. PAULO, 28 (Asapress) — A Câmara Municipal de São Paulo reuniu-se, esta manhã, para organização de suas comissões técnicas legislativas para o presente exercício. Ao que se informa, ainda na sessão de amanhã alguns vereadores pretendem pedir apreciação de projeto de resolução já denominado de «monstrinho», pelo qual objetivam abrir numerosas vagas no legislativo da cidade para seus apadrinhados.

VISITA DO DEPUTADO JOFFILY À PARAÍBA

JOÃO PESSOA, 27 (Asapress) — Como efeito da visita feita à Paraíba pelo deputado José Joffily, o PSD estadual começa a mobilizar-se, no sentido de renovar seus quadros dirigentes e seus métodos de ação. Espera-se agora a vinda do senador Rui Carneiro a João Pessoa, dentro em breve, a fim de promover a reestruturação dos diretórios pessedistas, nas bases sugeridas pelo vice-líder do Govêrno na Câmara Federal.

DRAULT ERNANI NA PARAÍBA

JOÃO PESSOA, 27 (Asapress) — O deputado Drault Ernani esteve em visita a esta cidade, onde recebeu homenagens de seus amigos e correligionários. Em Tambaú ofereceram-lhe um almôço regional, do qual participaram também expressivas figuras da política e da sociedade da Capital paraibana.

ALTERAÇÕES NO GOVÊRNO PARAIBANO

JOÃO PESSOA, 28 (Asapress) — Comenta-se nos círculos políticos locais a possibilidade de afastamento do Secretário das Finanças, sr. Fernando Milanez, que seria substituído pelo sr. Romualdo Rolim, Diretor do Tesouro. Todavia, um convite do Governador do Estado ao sr. Antônio Tavares de Carvalho, para exercer as funções, teria sido feito.

Na administração passada o sr. Antônio Tavares de Carvalho esteve à frente dos negócios fiscais da Paraíba.

NA PARAÍBA. O SENADOR RUI CARNEIRO

JOÃO PESSOA, 27 (Asapress) — Está sendo esperado na primeira quinzena de fevereiro próximo, nesta Capital, o senador Rui Carneiro. Esta viagem está sendo encarada nos meios políticos locais como de grande importância para os próximos acontecimentos partidários locais. O sr. Rui Carneiro é candidato à reeleição e em todos os pontos do Estado se articulam correntes para a garantia eleitoral do senador pessedista. Aqui chegando, o senador percorrerá o Estado em visita aos grandes núcleos de votantes.

SÁTIRO FAVORÁVEL A CESSÃO DA BASE

JOÃO PESSOA, 28 (Asapress) — O deputado Ernani Sátiro falando à imprensa sôbre a cessão de bases aos americanos, disse que o assunto deve ser examinado sob o aspecto constitucional, ou seja, na necessidade ou não de se ouvir o Congresso e de participação de elementos militares brasileiros no andamento das observações anunciadas.

Afirmou o parlamentar que o problema é de segurança internacional e que não se deve exigir, no momento, compensações econômicas dos americanos. Terminou o deputado asseverando a sua opinião favorável à cessão de bases aos Estados Unidos.

CONCENTRAÇÃO MUNICIPALISTA EM MARÍLIA

S. PAULO, 27 (Asapress) — Deverá realizar-se em Marília, na segunda quinzena de junho próximo, uma concentração municipalista sob os auspícios da Associação paulista de Municípios

Além do governador do Estado, sr. Jânio Quadros, espera-se que a essa reunião também compareçam os governadores de Minas Gerais, Goiás, Paraná e Mato Grosso, sendo ainda possível que a mesma conte com a presença do presidente Juscelino Kubitschek.

Treinamento para médicos, agrônomos e veterinários

Instalou-se ontem, dia 28, em Barbacena, o 1.º Curso de Treinamento para Médicos, Agrônomos e Veterinários, do Serviço de Extensão da Secretaria de Agricultura do Estado de Minas Gerais. O curso se estenderá até o dia 2 de março, sendo as aulas ministradas na Escola Agrotécnica Diaulas Abreu.

30 VAGAS

O número de matrículas foi limitado a 30 vagas, preenchidas com os médicos, agrônomos e veterinários pertencentes às Secretarias da Agricultura e de Saúde e Assistência de Minas Gerais, bem como pelos profissionais de repartições federais e pelos técnicos agrícolas formados por escolas agrotécnicas reconhecidas pela SEAV.

DURAÇÃO

Durante as cinco semanas de duração do Curso serão ministradas aulas teóricas e práticas, desenvolvendo-se os trabalhos práticos no município de Barbacena, em áreas previamente escolhidas. Matérias relacionadas com a finalidade principal do treinamento formam o programa, tendo sido as palestras e aulas entregues a professores da Superintendência do Ensino Agrícola e Veterinário, da CBAR e da Universidade Rural do Estado de Minas. O programa abrange Extensão, Sociologia Rural, Organização de Comunidades, Associativismo Rural, Educação Sanitária e Educação Audio-Visual.

Anésia brevetada no Paraguai

ASSUNÇÃO, 28 (FP) — O Diretor Geral da Aeronáutica Civil do Paraguai, capitão Alberto Franaud, entregou o «brevet» de pilôto civil à aviadora brasileira Anésia Pinheiro Machado. A cerimônia se realizou com a presença do Embaixador do Brasil e personalidades da aeronáutica paraguaia.

Diretor da "Américan Coffee" vem ao Rio

O sr. Frank Bradley Jr., novo presidente da American Coffee Corporation, deverá chegar ao Rio, hoje, viajando num Clipper da PAA World Airways procedente de Nova York. O sr. Bradley, que inicia uma viagem de inspeção às filiais de sua companhia na América do Sul, deverá conferenciar com autoridades cafeeiras do Brasil.

IVETE

Uma vaga e muitos candidatos

Ferrovia de S. João a Muriaé

Assembléia Fluminense

O líder do Govêrno, sr. Togo de Barros, deu, ontem, notícia da cerimônia de inauguração da estrada que ligará o município de São João da Barra ao distrito itaperunense de Muriaé, que teve lugar domingo último, com a presença do Presidente Kubitschek e do governador Miguel Couto Filho.

Disse que a obra resultara de um esfôrço dêste último, no sentido de proporcionar às populações do norte fluminense mais uma via de comunicações importante, através a qual pudesse ser escoada a produção particularmente agrícola de tôda a zona, em fase de crescimento.

Novo município

Ocupando a tribuna, em seguida, o deputado Roger Malhardes deu notícia à Casa das atividades que vinham sendo desenvolvidas pelas populações dos distritos vassourenses de Paulo de Frontin e Sacra Família, visando a criação de um novo município com o aproveitamento de ambos. Esclareceu que as condições existentes no local preenchem integralmente às exigências da lei.

Diversos

Falaram, ontem, nas pequenas comunicações, os seguintes deputados: o sr. Geraldo Reis, para protestar contra a atitude do Prefeito de Niterói no sentido de não pagar o aumento do funcionalismo municipal, que entrou em vigor êste ano, senão na base de 50%; o sr. Berra de Menezes, que comunicou à Casa a proposta apresentada pelo Presidente do Tribunal do Trabalho, no sentido da criação de uma Junta do Trabalho destinada a atender às necessidades dos municípios de Nova Iguaçu, Friburgo e Volta Redonda; e os srs. Vasconcelos Tôrres e Fausto de Faria, para reclamar uma informação precisa sôbre a prometida visita do governador Jânio Quadros ao Estado do Rio, para debater a construção da Usina de Caraguatatuba, marcada pelo próprio para ser realizada até o fim do mês em curso.

Incorporação

Na ordem do dia foi aprovado, em discussão final, o projeto número 5, que regula a incorporação do abono de 2 mil cruzeiros, concedido ao funcionalismo do Estado no mês de agôsto do ano passado. Com a incorporação serão aumentados apenas os servidores que têm gratificação adicional, a qual passará a ser computada também sôbre aquela importância.

Quem nasceu em 39 vai servir ao Exército

A 1.ª C R. solicita a publicação do seguinte:

"ATENÇÃO CIDADÃOS DA CLASSE DE 1939:

A 1.ª C. R. fornece, por intermédio de suas Delegacias de Recrutamento, o Certificado de Alistamento Militar, ponto de partida para a regularização do Serviço Militar. O Artigo 21 da Lei do Serviço Militar, diz: "Todo brasileiro deverá alistar-se para o Serviço Militar dentro dos seis meses do ano civil em que completar dezessete anos de idade".

Cidadão da classe de 1939, procure se alistar na Delegacia de Recrutamento de seu bairro.

AVISO — A Chefia da 1.ª Circunscrição de Recrutamento, na Praia de São Cristóvão, 95, informa aos que desejarem resolver sua situação militar, que está em condições de atender a todos com a maior presteza, no menor tempo possível. Solicita às pessoas que a procurarem, não se fazerem acompanhar de amigos, de intermediários e interessados que venham pedir algo para terceiros obterem prioridades, o que tumultuará o andamento dos processos.

A organização atual, não permite êsses fatos, que virão comprometer a eficiência desta Circunscrição de Recrutamento.

A 1.ª C. R. atenderá aos interessados pelo telefone 54-3425. O referido telefone atende dentro do horário de expediente: segundas, têrças, quartas e sextas-feiras, das 11,30 às 17,30 horas; quintas-feiras e sábados das 7,30 às 12 horas".

Entrega des condecorações no Superior Tribunal Militar

O Presidente da República assinou decretos concedendo a medalha "Mérito Santos Dumont", de prata, aos ministros Mário Augusto Cardoso de Castro e Washington Vaz de Melo, do Superior Tribunal Militar; aos promotores de primeira categoria Bento Costa Lima Leite de Albuquerque, Amarílio Lopes Salgado; e aos srs. Sigismundo Caldas Barreto, Wilmar Dutra de Moura, Iberê Garcindo Fernandes de Sá, Otávio Silvério de Castro, Aloisio de Lima Fernandes de Sá, Antônio José Gonçalves Agra, Otávio Angelim do Couto, Carlos Maria de Paiva Ronco e ao auditor Abel Azevedo Caminha, todos daquela alta Côrte de Justiça especializada.

A entrega das medalhas terá lugar na sede do Superior Tribunal Militar em dia e hora a serem marcados brevemente.

Reverencia o Brasil a memória do estadista americano

"Em nome da Nação proclamo a solidariedade do Govêrno e do Povo do Brasil às homenagens mundiais prestadas à memória do presidente Wilson, nosso aliado na conjuntura histórica de 1917" — declarou o presidente Juscelino Kubitschek durante a solenidade realizada ontem no Itamarati, em comemoração do centenário do nascimento do presidente Woodrow Wilson, dos Estados Unidos.

Compareceram à sessão no Itamarati, em homenagem ao presidente Wilson, o Ministro do Exterior, sr. José Carlos de Macedo Soares; Ministro da Educação, sr. Clóvis Salgado; Ministro da Aeronáutica, brigadeiro Henrique Fleiuss; Embaixador dos Estados Unidos, sr. Ellis Briggs; Embaixador do Brasil em Washington, sr. Amaral Peixoto; Núncio Apostólico, monsenhor Armando Lombardi; Reitor da Universidade do Brasil, professor Pedro Calmon, além de representantes do Corpo Diplomático.

FALA O REITOR

Aberta a sessão pelo presidente Juscelino Kubitschek, o ministro José Carlos Macedo Soares disse, a seguir, do sentido da comemoração daquele momento, convidando para dissertar sôbre a personalidade do presidente Wilson, ao professor Pedro Calmon, reitor da Universidade do Brasil. O professor Pedro Calmon reportou-se à carreira de Wilson na vida política dos Estados Unidos e a sua ascensão a postos sucessivos, até ser eleito pelo povo de seu país para ocupar a suprema magistratura dos Estados Unidos da América. A seguir, referiu-se à atuação do presidente Wilson na guerra 1914-1918 e dos acontecimentos que determinaram a entrada da grande República do Norte no conflito mundial, de que também tomou parte, a seu lado, o Brasil.

FALA JK

É o seguinte, a íntegra, o discurso pronunciado ontem pelo presidente Juscelino Kubitschek no Itamarati:

"Em nome da Nação, pelas suas fôrças vivas, proclamo a solidariedade do Govêrno e do Povo do Brasil às homenagens mundiais prestadas à memória do presidente Wilson, nosso grande amigo nosso grande aliado na conjuntura histórica de 1917, representante admirável das idéias democráticas na América e no universo. Ligado aos países continentais pelo laço tradicional da amizade que por vêzes os tem unido na defêsa intransigente do patrimônio comum das liberdades humanas, o Brasil aproveita êste ensejo — em que se celebra o Presidente da Paz de Versalhes, o pro-homem da Liga das Nações, o apóstolo da conciliação jurídica dos povos — para reafirmar a sua confiança nos princípios desinteressados e cristãos que êle encarnou.

ORDEM E CONCÓRDIA

Coincidiam então com o que a cultura brasileira mais eloquentemente definira e esposara, seguindo a lição de Rui Barbosa, que desde a Conferência de Haia preconizara a igualdade das soberanias num mundo de justiça, concórdia e ordem. Tenho o prazer de anunciar que comemoraremos, em breve, com adequadas cerimônias, o cinquentenário dessa memorável Conferência de Haia e, portanto, da doutrina, visceralmente americanista, mas de âmbito universal, da paz digna e construtiva dos Estados que mutuamente se respeitam, para mutuamente se auxiliarem, para enfrentar sem os sustos da violência e as ignomínias do jôgo estrangeiro os problemas humanos da melhoria social. Querêmos com isto ratificar e solenizar a atitude coerente do Brasil no convívio das nações amigas atitude esta que distingue a justiça que salva os povos dos regimes de iniquidade que os esmagam e flagelam. Wilson foi o intérprete da generosidade internacional, o advogado maravilhoso do Direito e da Razão contra tudo o que avilta e desagrega o mundo a sociedade em crise. Honrando-lhe a memória, glorificando-lhe o nome, juntamos energicamente a nossa voz ao côro universal de reprovação do crime e de vigoroso apoio à lei, à liberdade, à democracia, à paz".

Museu Diplomático foi inaugurado ontem no Itamarati

Em solenidade presidida pelo presidente Juscelino Kubitschek, foi inaugurado, ontem, no Ministério das Relações Exteriores, o Museu Histórico e Diplomático do Itamarati, "novo órgão de alto sentido cultural que contribuirá para mostrar o que possui o Itamarati de valioso, de representativo e de duradouro".

O chanceler José Carlos de Macedo Soares pronunciou, na oportunidade, breve discurso, no qual ressaltou que o acontecimento é de "alta importância para nós, pela sua significação cultural e artística", uma vez que "veio preencher uma lacuna e surgiu, precisamente, no momento oportuno e adequado".

O DISCURSO

É êste, na íntegra, o discurso do ministro José Carlos de Macedo Soares:

"O Museu Histórico e Diplomático, que hoje inauguramos, foi criado no govêrno Nereu Ramos e regulamentado no govêrno Juscelino Kubitschek. Constitui êle um acontecimento de alta importância, para nós, pela sua significação cultural e artística. Veio preencher uma lacuna e surgiu, precisamente, no momento oportuno e adequado. Já existiam as condições para criá-lo. Mas não foi sem cuidadoso estudo sem perserverança na ação, que vimos realizar-se, com êxito, êste novo empreendimento.

PROBLEMAS INSOLÚVEIS

"Não há problemas insolúveis, ou melhor, todo o problema, quando equacionado, já traz a solução em si próprio. O essencial é querer resolvê-lo e agir, neste sentido, com segurança e objetividade. Para a criação de um museu não basta uma simples resolução, um decreto, um dispositivo de caráter administrativo. Exige, por trás de qualquer medida, um sentido um objetivo de certa profundidade que vai além da realidade imediata.

ÓRGÃO VIVO

"Um museu é um órgão vivo, que se acha intimamente ligado ao dinamismo de nossa época. Vive, sente e respira de acôrdo com a evolução material e espiritual da humanidade. Já se foi o tempo em que se via no museu a instituição adormecida, cuja finalidade se reduzia em guardar as relíquias do passado. Hoje em dia, uma nova concepção que se vinha cristalizando através dos anos, toma corpo, se impõe e triunfa. O museu entrosa-se na atividade vertiginosa de nossa época. Reflete e participa, ao mesmo tempo, nas grandes transformações que revolucionam presentemente todos os setores da atuação humana.

CENTRO DE CULTURA

"A tendência atual do museu é transformar-se num centro de atividade cultural. Guardar e atuar. Refletir o passado, mas também se fazer refletir no presente Há, portanto, um processo de ação e reação entre o museu e o meio social. Daí o seu aspecto ativo e a influência que êle pode exercer na evolução cultural da sociedade moderna. O museu que inauguramos organizou-se de forma independente sem utilizar-se de nenhuma peça decorativa dos salões do Itamarati. Está no começo de uma atividade já fecunda em seus primeiros passos, que muito promete para o futuro. Podeis apreciar o que possuimos esplendidamente guardado nos admiráveis móveis construidos para nós pelos dois irmãos Natale tão hábeis e tão exatos em seu ofício e em sua arte. Um museu não surge pronto e acabado. Não é um órgão estático.

DESENVOLVIMENTO

"Ao contrário desenvolve-se com o tempo. Uma vez em movimento, obedecendo à própria dinâmica, segue o seu caminho, aumentando o patrimônio inicial. Muito nos resta ainda a realizar. Mas as perspectivas são claras e com o tempo se ampliarão. Com a organização e a inauguração realizada no primeiro ano do govêrno Juscelino Kubitschek, do Museu Histórico e Diplomático conta o Ministério das Relações Exteriores com um novo órgão de alto sentido cultural que contribuirá para mostrar o que possui o Itamarati de valioso, de representativo e de duradouro.

VISITA

Logo após a solenidade, acompanhado do titular das Relações Exteriores e de grande número de visitantes e autoridades, o Presidente da República examinou detidamente as inúmeras peças do Museu, detendo-se, especialmente, junto às vitrinas que exibem a Carta Patente de D. João VI de reconhecimento da Independência do Brasil; das insígnias da Ordem do Cruzeiro usadas durante o Primeiro e Segundo Reinados; da espada da Marinha de Guerra do Brasil, ao tempo do Império e do esbôço da planta da cidade do Rio de Janeiro, em 1710/711, quando da Invasão Francesa,

O Que Se Diz:

...QUE na reunião realizada no PSD fluminense, sob a presidência do deputado Barcelos Feio, destinada a estabelecer a programação da festa popular com que os pessedistas receberão, amanhã, em Niterói, o embaixador Amaral Peixoto, verificou-se uma discussão entre o dito Feio e o deputado Pedro Gomes, o qual contrariou a tese do primeiro, no sentido de contratar escolas de samba para atrair o povo, afirmando que, preferentemente, deveria ser adotado o novo ritmo yankee, o "Rock'n Roll"...

●

...QUE o dito Pedro, justificava a sua tese, da seguinte maneira: "ora, o Amaral há quase dois anos que não ouve escolas de samba, mas, sim, o "Rockn' Roll", e se nós conseguirmos grupo coca-cola afiado, é possível que êle também saia dansando pela Praça Martim Afonso, o que será uma excelente propaganda eleitoral"...

A opinião do leítor

Aliança com os EE. UU.

Do leitor Mário Pinto Serva recebemos a seguinte carta:

Os homens são na verdade os bipedes implumes mais absurdos. Por isso Anatole France disse que a humanidade é apenas uma "moisissure", bolor ou mofo, na crosta do planeta Porque deviamos seguir a máxima: viva em paz e deixe os outros viverem em paz. No entanto, o mundo inteiro está em véspera de guerra permanente. E qual o pomo de discórdia. E porque os Estados Unidos dão o máximo de liberdade e de dinheiro a todos seus cidadãos. E a Rússia não dá a mínima espécie de liberdade a seus cidadãos e só permite terem apenas o dinheiro com que não morram de fome. E isso acontece na Rússia em consequência da segregação mórbida da viscera cerebral de um judeu alemão chamado Karl Marx. Eis porque os russos se condenam a não ter nenhuma espécie de liberdade e o mínimo possível dinheiro, só o que os impeça de não morrerem de fome. Chamam a isso comunismo. Por isso cercam a Rússia com uma cortina de ferro. E os coitados dos russos sofrem tudo isso porque nunca tiveram nenhuma liberdade sob os Czares e com os comunistas escaparam da panela e cairam no fogo. Ora, quando os Aliados acabaram a primeira grande guerra, impuseram tais torturas à Alemanha, extorquiram-lhe tanto o que puderam, que afinal veio a segunda grande guerra. E os Estados Unidos fizeram esta coisa única na História Universal: venceram a Alemanha, Itália e Japão, e em lugar de lhes extorquir dinheiro ou outras coisas, deram somas fantásticas para os vencidos se restabelecerem e não lhes impuseram penalidade alguma. Mas os bipedes implumes da humanidade inteira têm olhos mas não vêm, têm ouvidos mas não escutam, têm cérebro mas não raciocinam. A Rússia quer no Brasil instituir uma ditadura férrea, quer desapropriar tôdas as terras, fazendas e lavouras de todos os brasileiros, quer forçar a lavoura inteira a funcionar pelo regime escravo da coletivização, quer criar campos de concentração, quer que todos os cidadãos sejam obrigados militarmente a trabalhar aqui ou ali, conforme mandar a ditadura de Luís Carlos Prestes, quer acabar com todos os capitais particulares, quer revogar a nossa Constituição, tôdas nossas leis, quer que tôdas as mulheres trabalhem, de macacão, nas ruas, recolhendo lixo, como motoristas de caminhões de limpeza pública porque todos os homens militarmente vão trabalhar nos serviços mais pesados de minas e outros, quer proibir os capitais particulares, de modo que só haverá o capital do Govêrno para as indústrias bélicas e básicas, ficando faltando para tudo mais, de forma que não haja nem gêneros de consumo nem habitações suficientes, não havendo capital particular. E quem nos livrou e ao mundo de tudo isso, foram os Estados Unidos e os norte-americanos sustentando a Europa e o mundo inteiro, mandando suas mocidades, na flor da idade morrerem na Coréa e o mais. E há brasileiros que querem o regime russo no Brasil! E há os que fazem a campanha do petróleo nosso. Por isso não há petróleo no Brasil e todos os preços de tudo estão subindo verticalmente como rojão.

Ora, todos os países da América inteira se fizeram independentes, única e exclusivamente porque seguiram o exemplo dos Estados Unidos em 1776. No Brasil, Tiradentes que deu o pri-

(Conclui na 10ª página)

Inaugura-se, hoje, nesta Capital, a Conferência das Classes Produtoras

Tomada de posição em face da conjuntura econômico-financ eira do país — Contribuirá para o fortalecimento da paz social e para consolidação do regime democrático bra sileiro — Servir desinteressadamente ao Brasil

"O conclave que hoje inauguramos na Capital da República atende ao impulso de servir desinteressadamente ao país" — declarou, ontem, à imprensa o sr. Brazílio Machado Neto, presidente da Confederação Nacional do Comércio, a propósito da grande assembléia das classes produtoras a reunir-se, hoje, nesta cidade.

POSIÇÃO DO BRASIL

Como se sabe nesse conclave será examinada a posição do Brasil nos setôres bancário, de crédito, tarifário e sindical e, conforme disse o Presidente da Confederação Nacional do Comércio, "é uma verdadeira tomada de posição em face da conjuntura econômico-financeira do país".

"A Conferência das Classes Produtoras — acentuou o sr. Brazílio Machado Neto — atende ao mesmo impulso que ditou o Primeiro Congresso de Economia, as Conferências de Teresópolis e Araxá, as convenções, onde as classes produtoras, em conjunto, e em setôres especializados, vêm tentando cumprir, com elevação e dignidade, os encargos que lhes são atribuidos sem objetivo de colher glórias pessoais ou de amparar interêsses particulares.

TEMAS PARA DEBATES

— "Dos temas a serem debatidos na reunião, bem estudados e com suas linhas básicas, bem assentes, chegaremos ao ponto prático de definir princípios que contribuem para formar o denominador comum dos nossos ideais e aspirações, os quais poderão ser resumidos no seguinte: formação da consciência econômica comum a Govêrno e a povo; aprimoramento do clima de paz social; eliminação do complexo colonial que conduz a jacobinismo esteril e malsão; aperfeiçoamento das técnicas profissionais, com consequente melhoria da produtividade; utilização das entidades da produção pelos organismos oficiais, objetivando o trabalho conjunto da iniciativa privada, com o esfôrço e a determinação governamental. A resultante infalível de tal política será a consolidação do regime democrático, com tôdas as suas bonanças e justas liberdades, único ambiente capaz de promover e manter a felicidade geral do povo".

Refere-se o Presidente da Confederação Nacional do Comércio ao intervencionismo estatal, e afirma:

— "Estudaremos e analisaremos nessas reuniões as causas que impedem o desenvolvimento do comércio interno brasileiro. Dêsse comércio que é embaraçado na sua ação pela persistência dos contrôles econômicos que, ao longo de vinte anos, procuram em pura perda, sobrepor-se ao livre jôgo da lei da oferta e da procura, com prejuizos tanto das emprêsas como dos consumidores; pela legislação tributária confusa, dispersa em numerosos textos frequentemente modificados, pela multiplicidade de exigências burocráticas das três esferas administrativas, sem contar as dificuldades tremendas oriundas de uma conjuntura inflacionária, que exaure as fôrças do organismo econômico nacional".

HOMENS DE EMPRÊSA

— "Malgrado esses fatôres negativos, declara o deputado Brasílio Machado Neto o comércio brasileiro cresce sempre. Continua a crescer e a prosperar. Adotando novos processos e técnicas avançadas os homens de emprêsa, empenhados na circulação das mercadorias, oferecem contribuição decisiva ao esfôrço pelo engrandecimento coletivo.

Trabalham no mesmo afã, tanto as modernas organizações dos grandes centros comerciais, como as pequenas firmas, que, no mais afastado sertão, realizam transações que permitem atender às necessidades do consumo com a maior regularidade possível"

QUATRO TEMAS

— "Os estudos e debates a que o Brasil irá brevemente assistir sôbre os temas específicos de política de crédito, tarifária, bancária e sindical, filiam-se a êsse espírito, e regozijamo-nos por haver coincidido tão importante conclave com o primeiro aniversário do atual Govêrno.

As classes produtoras são apolíticas, no sentido partidário do têrmo. Não participam de prélios eleitorais, nem têm nenhuma ligação ou incompatibilidade com pessoas ou partidos mas não são nem podem ser neutras diante dos conflitos ideológicos em que o mundo se debate, nem perante seus reflexos em nosso meio. Dentro do regime democrático sentem-se assim à vontade para prestar ao poder público a colaboração de sua experiência.

Aí está o verdadeiro e único motivo para se congregarem elas na capital do país numa verdadeira tomada de posição em face da atual conjuntura econômico-financeira do Brasil".

Banco Econômico da Bahia S.A.
FUNDADO EM 1834
O mais antigo estabelecimento de crédito do País.
SUCURSAL — RIO:
ASSEMBLEIA, 88
Telefone: 52-8179

RAIOS X
DR. VICTOR CORTES
Exames radiológicos em residências
TOMOGRAFIAS
Diàriamente das 9 às 11 e das 14 às 17 horas
Rua Araújo Pôrto Alegre, 70 — 9.º andar
Tel.: 22-5330

Panorama Econômico — NO BRASIL E NO MUNDO

Fortalecimento da economia norte-americana

Segundo revelam fontes dignas de crédito, fortalecem-se, nos EE.UU., os três mais importantes setores de atividade econômica: a automobilística, a de construções e a da siderurgia. Sinais evidentes de recuperação são notados nesses três setores vitais da economia norte-americana.

Tendo por base o ano de 1949 (100) o índice de produção industrial em agôsto de 1956 retornou ao nível de junho do mesmo ano, segundo revela o Federal Reserve Board, após a queda registrada em julho devida à greve na indústria do aço.

As previsões para 1957, relativamente à indústria automobilística, dão uma produção de 6,5 a 7 milhões de unidades, isto é, 10 a 20% superior a verificada em 1956. Se, realmente, forem cumpridas essas previsões, a indústria norte-americana, nesse setor, registrará uma recuperação notável.

Relativamente aos estoques, nota-se substânciais aumentos, mas não são considerados excessivos porque, segundo se diz, guardam a mesma proporção para as vendas que anteriormente se observava.

O número de desempregados vem diminuindo, mas, por outro lado, o nível de preços por atacado registrou um aumento de 4%, até setembro do ano findo, e os bens de consumo e serviços acusaram uma elevação da ordem de 2%.

Enquanto as exportações atingiram ao valor de US$ 1.612 milhões, em julho, as importações se elevaram ao montante de US$ 1.062 milhões. Verificou-se, assim, um saldo de US$ 550 milhões.

Substituição de cédulas

A Direção Geral da Fazenda Nacional, tendo em vista as reclamações que têm chegado ao seu conhecimento, no tocante à substituição de cédulas velhas e dilaceradas em poder das Delegacias Fiscais nos Estados, acaba de submeter à apreciação e julgamento do Ministro da Fazenda o Processo n. 22.124/56, originário da Caixa de Amortização, em que propõe a expedição de uma nova circular, em revogação expressa das circulares anteriores, de sorte que êsse serviço, em face de sua própria natureza, se execute com rapidez e eficiência.

Espera, portanto, a Direção Geral da Fazenda Nacional, com a expedição da referida Circular-ministerial, e as providências nela compreendidas, ter solucionado imediatamente o assunto.

Produção mundial de algodão

WASHINGTON, 28 (U.P.) — O Departamento de Agricultura anuncia que continuam sem alteração os cálculos da produção mundial de algodão para 1956/57.

Estima-se que essa produção será ligeiramente inferior à do ano passado em que a produção mundial atingiu no recorde de 39.500.000 fardos.

Dados do Departamento de Agricultura indicam que a próxima colheita será de 38.900.000 fardos.

Há, por outro lado, cálculos de que a produção diminuirá no Brasil, México, Egito Grécia e Turquia e aumentará na India, Paquistão, Sudão e Estados Unidos.

Conclusão dos tratados do EURATOM

BRUXELAS, 28 (FP) — Terminou hoje a reunião dos seis Ministros de Negócios Estrangeiros da Europa Ocidental.

«Está em vista o acôrdo para a conclusão dos tratados de mercado comum e do EURATOM», declarou o sr. Paul Henri Spaak, Presidente da Conferência. «É certo que restam dificuldades, mas já vencemos tantas que não se duvida de que também venceremos estas».

Essa reunião, portanto, não será a última, mas é permitido pensar que depois da que se realizará na próxima segunda-feira e após a reunião dos Chefes de Govêrno, a 12 de fevereiro, em Paris, os tratados do mercado comum e do EURATOM estarão em condições de ser assinados.

As duas grandes questões que permanecem em suspenso são os territórios de ultramar e as tarifas exteriores da comunidade. Outros problemas, os transportes principalmente, não devem levantar dificuldades muito graves, segundo o Presidente da Conferência. O ministro belga concluiu manifestando seu otimismo.

Aumento do custo de vida nos EE. UU.

WASHINGTON, 28 (U.P.) — O Govêrno informou que o custo de vida nos Estados Unidos aumentou novamente, no mês passado, a um nível sem precedentes quando os preços das utilidades subiram em 3% em relação aos preços de novembro de 1956.

O Departamento de Estatística informou também que a média das rendas líquidas dos trabalhadores assalariados subiu igualmente em dezembro e que também aumentou o poder aquisitivo do povo, apesar da alta no custo de vida. Disse que custo de vida aumentou em 2/10% de novembro a dezembro em relação aos mesmos meses de 1947/49, tomando-se como base o índicce 100. Mais de 500 mil trabalhadores foram automàticamente aumentados em seus salários na mesma proporção.

MERCADOS e COTAÇÕES

CAMBIO LIVRE

O mercado de câmbio livre abriu ontem, estável e fechou paralisado.

BANCOS PARTICULARES

Aberturas

Dólar, venda	65.50 a	65.70
Dólar, compra	63.50 a	63.70
Libra, venda	182.00	—
Libra, compra	176.00	—
Marco, venda	15.50	—
Marco, compra	14.90	—
Lira, venda	0.104	—
Lira, compra	0.100	—
Escudo, venda	2.30	—
Franco, venda	0.186	—
Franco, compra	0.176	—

Fechamento

Dólar, venda	65.50 a	65.70
Dólar, compra	63.80 a	63.70
Libra, venda	181.00 a	181.50
Libra, compra	175.00 a	175.50

Câmbio

O mercado de câmbio oficial funcionou, ontem, em posição estável e sem alterações nas taxas. O Banco do Brasil para cobranças vencidas em geral para remessa e cotas autorizadas declarou vender libras à vista para entrega pronta a Cr$ 52.69,60 e dólares a Cr$ 18.82. Aquele Banco comprava letras de exportação a Cr$ 51.4080 sôbre Londres e a Cr$ 18.30 sôbre Nova York.

O Banco do Brasil afixou as seguintes taxas.

Fechos inalterados

Libra	52.6960	51.408
Dólar	18.82	18.30
Escudo	0.6607	0.632
Florim	4.9413	4.8205
Marco	4.4879	4.3782
Franco belga	0.3750	0.3658
Pêso uruguaio	4.8947	4.7198
Franco francês	0.0535	0.0521
Franco suiço	0.0300	0.0292
Lira	0.0299	0.0292
Coroa sueca	3.6402	3.551
Coroa tcheca	2.6139	2.55
Coroa dinamarquesa	2.749	2.634
Pêso argentino	N/C	N/C
Pêso boliviano	0.3157	—

OURO FINO

O Banco do Brasil comprou ontem a grama de ouro fino na base de 1.000 e 1.000 em ouro amoedado ao preço de Cr$ 20.8176.4

Câmara Sindical

Médias cambiais, fixadas em 25 de janeiro de 1957.

MERCADO OFICIAL

América do Norte, Dólar	18.82
Alemanha, Marco	4.4874
Argentina, Pêso	—
Austria, Shilling	—
Bélgica, Franco Belga	0.3750
Canadá, Dólar	—
Dinamarca, Coroa	2.7499
Espanha, Peseta	—
França, Franco	0.0535
Holanda, Florim	4.9402
Inglaterra, Libra	52.6861
Itália, Lira	0.03
Peru, Sol	—
Portugal, Escudo	—
Suécia, Coroa	3.6402
Suiça, Franco	4.4269
Uruguai, Pêso	—
Venezuela, Bolivar	—

MERCADO LIVRE

América do Norte, Dólar	65.75
Alemanha, Marco	15.52
Argentina, Pêso	—
Austria, Shilling	—
Bélgica, Franco Belga	1.32
Canadá, Dólar	69.30
Dinamarca, Coroa	7.70
Espanha, Peseta	—
França, Franco	0.1870
Holanda, Florim	17.24
Inglaterra, Libra	181.80
Itália, Lira	0.1038
Peru, Sol	—
Portugal, Escudo	2.3152
Suécia, Coroa	—
Suiça, Franco	11.00
Uruguai, Pêso	15.44
Venezuela, Bolivar	17.82

MOEDAS

América do Norte, Dólar	66.79
Alemanha, Marco	16.30
Argentina, Pêso	1.85
Austria, Shilling	2.90
Bélgica, Franco Belga	—
Canadá, Dólar	—
Dinamarca, Coroa	—
Espanha, Peseta	1.40
França, Franco	0.1689
Holanda, Florim	—
Inglaterra, Libra	184.00
Itália, Lira	0.1090
Peru, Sol	3.80
Portugal, Escudo	2.33
Suécia, Coroa	—
Suiça, Franco	16.00
Uruguai, Pêso	18.00
Venezuela, Bolivar	20.00

Bôlsa de Valores

O mercado de Títulos regulou, ontem, com trabalhos ativos e com vendas apreciáveis. As Obrigações de Guerra e as apólices da União cotaram-se em condições estáveis e inalteradas. As apólices de Minas e São Paulo de sorteios, regularam ainda instáveis. Regularam as ações de Companhias com trabalhos ativos e negócios apreciáveis, como se vê das vendas adiante.

VENDAS REALIZADAS ONTEM

	CR$
UNIÃO	
12 Unif.	570.00
148 D. Emis. Nom.	570.00
36 Idem	575.00
260 Reajust.	765.00
OBRIG.:	
100 T. Nac. 1930	795.00
3 Guerra de Cr$ 100	76.00
20 Idem de Cr$ 5.000	3.950.00
ESTADUAIS:	
APLS.:	
6 Minas — Popular	185.00
100 Minas 1934 pt. 1a. S.	101.50
3 Idem	102.00
30 Idem 2a. Série	92.00
400 Pernambuco	21.00
60 São Paulo Unif.	780.00
MUNICIPAIS DO D. FEDERAL:	
553 Emp. Mun. Lei 820 — Plano A	580.00
108 Idem	575.00
60 Idem Ex/Juros	530.00
66 Idem	540.00
2 Idem Plano 8 E./J.	530.00
BANCOS — Ações:	
52 Brasil Cr$ 200	470.00
154 Com. pt. Cr$ 200	350.00
COMPANHIAS:	
100 Paulista E. Ferro Cr$ 200 pt.	150.00
20 Arno S. A. Pref. Cr$ 1.000	1.100.00
601 C. Brahma Ord. Cr$ 200	525.00
1.000 Idem Pref.	513.00
1.360 Idem	515.00
1 D. Santos Nom. Cr$ 200	270.00
30 Idem pt.	260.00
2 Idem C/Dirt.	300.00
10 S. A. Gaúcha de Gás Cr$ 1.000 Ord.	1.285.00
250 Mesbla pt. Cr$ 200	270.00
30 Pneus General Pref. Cr$ 1.000	700.00
26 B. Mineira pr. S/div. e S/Dir. Cr$ 1.000	1.220.00
368 Idem	1.230.00
250 Idem C/Div.	1.320.00
22 Idem	1.330.00
31 Idem C/D e Div.	2.150.00
75 Sid. Nacional Cr$ 200	193.00
158 Usinas Nacionais Cr$ 1.000 — Nom.	750.00
612 Idem port.	750.00
LEILÃO:	
1 Tít. de Sócio do Gávea Golf and Country Club	120.000.00

Café

O mercado de café disponível funcionou, ontem, sustentado, e com as cotações inalteradas. O tipo 7, foi cotado ao preço anterior de Cr$ 330,00 por 10 quilos e durante os trabalhos venderam-se 1.128 sacas. Fechou inalterado. O movimento verificado foi o seguinte: — Entradas 12.866 sacas pela Estrada de Rodagem. Embarques 17.544 sacas, sendo 6.500 para a Europa; 4.327 para a América do Norte; 3.482 para a Africa; 3.200 para a América do Sul e 35 para a América Central. Existência 756.154. Café despachado para embarques 107.028 sacas.

Cotações por 10 quilos

Tipo 2	380.00
Tipo 3	370.00
Tipo 4	360.00
Tipo 5	350.00
Tipo 6	340.00
Tipo 7	330.00

PAUTAS

Estado de Minas (27/7/56)

Cafés comuns	Cr$ 32.70
Cafés finos	Cr$ 45.85
Estado do Rio café comum	Cr$ 32.0[illegible]

ABERTURA

Não funcionou, ontem, na abertura por falta de número legal de corretores.

FECHAMENTO

Meses	Vend.	Comp.
	Cruzeiros	
Janeiro, 1957	S/V	335.00
Fevereiro, 1957	342.50	339.90
Março, 1957	345.50	342.00
Abril, 1957	347.50	344.50
Maio, 1957	349.50	346.00
Junho, 1957	350.00	346.50

Mercado — Calmo.
Vendas — Não houve.

Açúcar

O mercado dêste produto regulou ontem, calmo e com os preços inalterados. Entradas 500 sacas do Estado do Rio. Saídas 15.500. Existência 53.745 sacas.

Cotações por 60 quilos:

Branco cristal	435.00
Cristal amarelo	390.00
Mascavinho	330.00

Algodão

Esse mercado regulou ontem, calmo e com os preços inalterados. Entradas não houve e saíram 600, ficando em depósito 47.560 fardos.

(Condições do Mercado)

Fibra longa:	Cruzeiros
Seridó, tipo 3	485.00 a 490.00
Seridó, tipo 4	465.00 a 470.00
Fibra média:	
Sertões, tipo 3	435.00 a 440.00
Sertões, tipo 5	Nominal
Ceará, tipo 3	420.00 a 425.00
Ceará, tipo 5	Nominal
Matas, tipo 3	390.00 a 395.00
Matas, tipo 5	365.00 a 370.00
Paulista tipo 5	Nominal

SUL AMÉRICA CAPITALIZAÇÃO, S. A.
COMPANHIA NACIONAL PARA FAVORECER A ECONOMIA
SORTEIO DE JANEIRO DE 1957
Realizar-se-á no dia 31 do corrente quinta-feira, às 16,15 hs., na Sede da Companhia:
RUA DA ALFANDEGA, 41 - ESQ. QUITANDA - RIO DE JANEIRO
Os títulos em atraso poderão ser reabilitados até às 16 horas daquele dia.
EXPEDIENTE:
de segunda a sexta-feira das 9 às 11,30 e das 13,00 às 16,00 horas.
SULACAP

TAPETES OFICINA
LAVA-SE E TINGE-SE
Consertos em tapetes Persas, Chineses, Gobelins, Santa Helena, Nacionais, etc. Limpeza de forrações no local com máquinas americanas. Orçamento sem compromiso.
RUA SANTO AMARO, 121
Tel. 25-7756

LEILÃO DE DIVISAS

Rendeu Cr$ 61.850.500,00 o leilão de divisas de câmbio realizado ontem na Bôlsa de Valores do Rio. O movimento de operações foi o seguinte:

ESPECIE DE DIVISAS	Car	Montante das Divisas: Oferecidas	Licitadas	Sobras	Ágios: Mínimo	Máximo
US$ HUNGRIA PRONTO	1a	8.000	—	8.000	—	—
	2a	17.000	3.000	14.000	30.00	30.00
	3a	30.000	2.000	28.000	35.00	35.00
	4a	3.000	—	3.000	—	—
	5a	1.000	—	1.000	—	—
US$ ISRAEL PRONTO	1a	10.000	—	10.000	—	—
	2a	9.000	—	9.000	—	—
	3a	9.000	—	9.000	—	—
	4a	1.000	1.000	—	40.00	40.00
	5a	1.000	1.000	—	100.40	100.40
US$ URUGUAI PRONTO	1a	8.000	—	8.000	—	—
	2a	13.000	—	13.000	—	—
	3a	35.000	35.000	—	35.00	35.00
	4a	5.000	5.000	—	40.00	40.00
	5a	1.000	—	1.000	—	—
US$ ACL PRONTO	1a	358.000	358.000	—	33.00	34.10
	2a	318.000	318.000	—	54.00	56.10
	3a	286.000	286.000	—	81.40	88.40
	4a	25.000	25.000	—	144.50	146.20
	5a	11.000	11.000	—	290.30	290.40

Concorrência Pública

Hotel "Boa Esperança" e 10 lotes de terreno localizados em Mendes (RJ)

A CAIXA DE MOBILIZAÇÃO BANCARIA comunica que está aberta concorrência pública para a venda dos imóveis supra, pela melhor oferta acima de Cr$ 3.885.840,00, conforme edital estampado nos exemplares do "Diário Oficial" da União de 17 a 24 do corrente, fôlhas n. 1246 e 1765 para o qual pede a atenção dos interessados, que poderão obter quaisquer outros esclarecimentos na sua sede, na Avenida Presidente Vargas n. 328, 18.º andar, sala número 1812-A, das 13 1/2 às 16 horas, diàriamente, exceto aos sábados.

Rio de Janeiro, 25 de janeiro de 1957.

CAIXA DE MOBILIZAÇÃO BANCARIA
TANCREDO DE ALMEIDA NEVES
Diretor
LUIZ PEDRO GOMES
Gerente

ESTRADA DE FERRO LEOPOLDINA

ADMINISTRAÇÃO

Edital de Concorrência Pública n.º 2/57

Chamo a atenção dos interessados para a concorrência pública N.º 2/57, que se realizará no dia 20 de fevereiro de 1957, na Sala do Superintendente Técnico, no 1.º andar da Estação Barão de Mauá, nesta capital, para construção do edifício da nova estação para passageiros na cidade de Itaperuna, no Estado do Rio de Janeiro, conforme edital publicado no "Diário Oficial" dos dias 24, 25 e 26 de janeiro de 1957.

Rio de Janeiro, 26 de janeiro de 1957.

ERNANI JOSÉ DOS SANTOS JÚNIOR
Superintendente Técnico

VÔO DIRETO

RIO-PORTO ALEGRE

nos confortáveis Constellations da

PANAIR DO BRASIL

Um pequeno almôço quente, poltronas reclináveis proporcionando todo o confôrto desejado, atenção especial que lhe é dispensada por uma tripulação de elite, ambiente extremamente agradável. *E lembre-se: são apenas duas horas e meia de vôo direto, num quadrimotor Constellation.*

Se desejar utilize o plano de pagamento a crédito sòmente para sua passagem ou o plano VIAGEM + HOTEL reservando com antecedência o seu lugar nos melhores hotéis do país.

PANAIR DO BRASIL

Reserva de passagens em sua agência de viagens preferida ou à Av. Graça Aranha, 226 - tel. 22-7761 e Av. Copacabana, 291 - tel. 37-9272

RECEBEU O PRÊMIO

Esta foto, tirada recentemente em Nova York, fixa o momento em que Sammy Davis Jr. recebia das mãos do sr. Alberto Pittigriani, o "Disco de Ouro" que lhe coube com o melhor cantor de música americana em 1955, na seleção do cronista Sylvio Tullio Cardoso. Ao lado, Leonard Schneider, vice-presidente da Decca americana

Sucessos Para o Carnaval

Gravações em Desfile
Alberto Rêgo

FOI gravada ontem, nos estúdios da Continental, por Flora Matos, para ser lançada em discos "Marajoara" a "Marcha do Rock Roll" de autoria de Haroldo Lobo-Brazinha. Esta oportuna e contagiante marchinha tem como intérprete Flora Matos, artista "double" de cantora e locutora.

Aproveitando a oportunidade, publicamos em primeira mão a letra dessa marchinha que ao nosso entender constituirá um dos grandes êxitos do próximo carnaval

Dó-Ré-Mi
Dó-Ré-Mi
Dó-Ré-Mi
Re-Mi-Fa-Sól (ei)
Deixa a moçada
Se acabar no Rock-Roll
II
Nêgo planta bananeira
Bota fogo no paiol
Pula de qualquer maneira
Feito peixe no anzol
Rock-Roll-Rock-Roll

Feito para dançar

WALDYR Calmon, cujas gravações que vem realizando para a etiquêta "Rádio", o credencia como um dos grandes preferidos pelos discófilos, no que diz respeito à vendagem de discos, terá o seu sexto LP lançado dentre alguns dias. Trata-se de "Feito para dançar n. 6".

Haroldo Lôbo, um dos mais inspirados compositores carnavalescos, figura, este ano, como provável ganhador do páreo musical de Momo com a "Marcha do Rock Roll"

Podem adquirir

JÁ estão sendo impressos os libretos das óperas "La Forza del Destino", "Aida" e "Madame Burtterfly", que acompanhavam as gravações "Angel". Estas publicações haviam sido suspensas por motivos que se prendiam a direitos autorais. Todos os discófilos que adquiriram aquelas gravações sem os respectivos libretos já podem solicitá-los nas casas especializadas onde compraram os discos Angel.

Novas etiquêtas

A COMPANHIA Brasileira de Discos vai lançar várias marcas de Norman Granz: "Verve" (música moderna comercial); "Norgran" (Cool Jazz); "Clef" (Hot Jazz) e Down Home" (Dixieland Jazz). Os discófilos, notadamente os admiradores do gênero, terão oportunidade, dentre algumas semanas, de poderem adquirir, por preço acessível, gravações de Ella Fitzerald, Court Basie Gene Krupa, Buddy Rich, Louis Belson, Louis Amstrong e os maiores conjuntos de jazz existentes.

Música de filme

OUVIMOS e não gostamos do LP "Música de Filme n. 2" lançado pela Copacabana. Chia mais que bife na frigideira.

Astrologia
Mirakoff

HOJE, 29 — De manhã, Marte entra em Tauro. Bom para tratar de assuntos jurídicos e financeiros. À tarde servirá para fazer mudança e para iniciar viagem.

ACONTECERÁ HOJE AO LEITOR

Seguem-se as possibilidades felizes ou não de hoje, com horas e números promissores para os leitores nascidos em quaisquer dia, mês e ano nos períodos abaixo:

PARA OS NASCIDOS:

ENTRE 22 DE DEZEMBRO E 20 DE JANEIRO
Negócios imobiliários bem sucedidos, indisposição orgânica e ceticismo na parte da tarde. 13, 14 e 15; 40, 50 e 51 (horas e números).

ENTRE 21 DE JANEIRO E 18 DE FEVEREIRO
Chance nas emprêsas e sucessos sociais. 10, 19 e 20; 28, 37 e 45 (horas e números).

ENTRE 19 DE FEVEREIRO E 20 DE MARÇO
Notícias de viagens, indecisão nas atitudes. 14, 23 e 34; 6, 7 e 8 (horas e números).

ENTRE 21 DE MARÇO E 20 DE ABRIL
Lutas interiores, natureza impulsiva. A tarde e a noite serão agradáveis. 16, 21 e 22; 38, 93 e 94 (horas e números).

ENTRE 21 DE ABRIL E 20 DE MAIO
O dia não é de bons auspícios; é preciso meditação. 4, 5 e 6; 31, 41 e 51 (horas e números).

ENTRE 21 DE MAIO E 20 DE JUNHO
Possibilidades felizes de novas amizades. 1, 2 e 3; 10, 11 e 12 (horas e números).

ENTRE 21 DE JUNHO E 22 DE JULHO
Mente belicosa. A noite será agradável, com presentes de amigos ou parentes. 7, 8 e 9; 34, 35 e 36 (horas e números)

ENTRE 23 DE JULHO E 23 DE AGÔSTO
Dia contrário, instabilidade e nervosismo. 4, 5 e 6; 41, 45 e 51 (horas e números).

ENTRE 24 DE AGÔSTO E 22 DE SETEMBRO
Males do estômago e nervos abalados. 1, 2 e 3; 10, 20 e 30 (horas e números).

ENTRE 23 DE SETEMBRO E 22 DE OUTUBRO
Euforia e sorte nos amores. 16, 17 e 18; 70, 80 e 90 (horas e números).

ENTRE 23 DE OUTUBRO E 22 DE NOVEMBRO
Ambiente favorável em todos os setores; 22, 23 e 24; 13, 22 e 52 (horas e números).

ENTRE 23 DE NOVEMBRO E 21 DE DEZEMBRO
Êxitos sociais, novos encontros e probabilidades de lucros inesperados. 1, 2 e 3; 10, 11 e 12 (horas e números).

Dr. Paiva Farias
Cirurgia geral, moléstias de senhoras, partos e doenças ano-retais (hemorróidas, fístulas, criptites, etc.)
TRATAMENTO CLÍNICO E OPERATÓRIO
Consultório: Rua Barão de Mesquita, 618 — Telefone: 38.5062
Diàriamente das 14 às 19 horas
Rua São Januário 28 sobrado
diàriamente das 8 às 11 horas

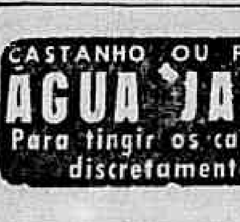

MÁQUINAS DE ESCRITÓRIO
VENDEM-SE DE SOMAR, CALCULAR E DE ESCREVER; OFICINAS PARA CONSERTOS
CASA COLLYER
RUA SENHOR DOS PASSOS, 88, 1.o.
TELEFONE: 43-5532

CASTANHO OU PRETO
ÁGUA JAVA
Para tingir os cabelos discretamente

"Bonjour": Estou Circulando em Araruama
Burle Marx Entregue às Vacas

Sociedade
Jean Pouchard

"BONJOUR", meus amigos. Estou circulando desde sábado nesta gostosura de cidade, que é Araruama. Tive o prazer de encontrar veraneando por aqui a morenessa bonita da srta. Liane Nascimento, que, como vocês devem estar lembrados foi a "Miss Elegante Bangu do Clube Ginástico Português de 56". Liane é um brôto, assim, moderno e inteligente, que possue um "savoir-faire" fora do comum para a sua idade (19 anos). Aproveitei este nosso encontro para entrevistar Liane sôbre os assuntos que estão tomando conta, atualmente, do "disse-me-disse" em sociedade:

EU — Boneca, qual é a sua opinião sôbre esta nova e estridente "coqueluche" musical, que é o "Rock and Roll"?

ELA — O "Rock" possue um compasso meio louco, mas acho o nosso samba carnavalesco muito mais "caliente" e sassaricante. Aquilo que você viu na estréia do filme "Ao Balanço das Horas" foi apenas uma palhaçada de alguns rapazes, que encontraram no "Rock" um motivo para fazer desordem.

EU — Qual é o tipo de homem que você idealiza para marido?

ELA — Um homem que tenha a beleza de um Stewart Granger, a inteligência de um Augusto Frederico Schmidt, os dólares de um Rockfeller e a elegância do Didú.

EU — Você gostou daquele discutido "baton" branco, que a Baby Vignoli anda usando por aí?

ELA — Gostei, mas deve ser usado somente à noite, porque com a luz do dia ficamos parecendo "fantasminhas".

EU — Finalizando este nosso "papo" quero que você me diga alguma coisa a respeito da nova posição da cintura nos vestidos (sob o busto).

ELA — Uma mulher elegante pode usar a cintura até nos joelhos que sempre será elegante... mas eu prefiro que ela fique no lugar que sempre esteve.

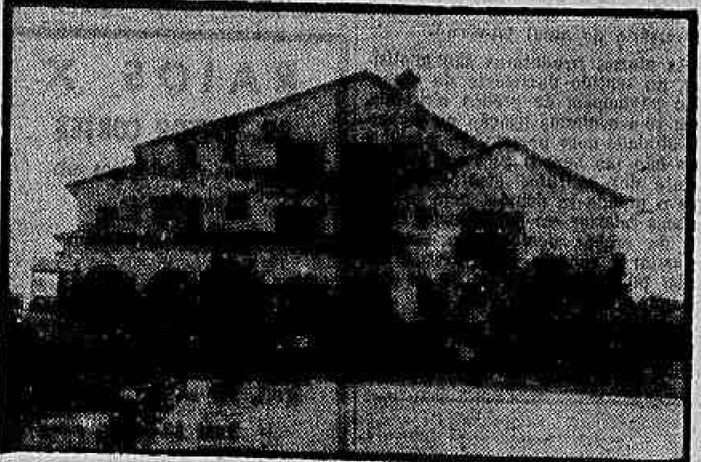

Muito bem montado o Parque Hotel de Araruama

SÁBADO fui conhecer o Clube Xadrez de Araruama e tomar parte em uma noitada-dançante, que sucedeu em estado de "black-tie" e animação. Este clube é o único divertimento (naturalmente, além da maravilhosa e salgada "Lagoa" que sempre está superlotada de banhistas) para aqueles que fugindo do calor procuram esta cidade. Enquanto a orquestra tocava o meu caderninho funcionava anotando: o simpático casal Moacir Café, sr. e sra. Hamilton Rimes, o sorriso bonito da alfacenna srta. Ianira Flôres, "Miss Araruama"; sr. João Vasconcelos, o "play-boy" Antônio Café, e muitos, muitos outros. A coisa foi realmente muito divertida.

ESTOU hospedado no bem montado Parque Hotel de Araruama, que funciona sôbre a orientação de duas figuras muito conhecidas de vocês: Renato Certine (êle funcionou muito tempo como maître do Copa) e o gozadíssimo italiano Mário Buscena (ex-"barman" do Copa). Talvez nenhum hotel do Brasil tenha a visão panorâmica e o aspecto agradável do "Parque". Eu gostei tanto que vou ficar um pouco mais.

RECADO para o Prefeito de Araruama: Francamente meu caro Prefeito, fiquei horrorizado quando encontrei aquele maravilhoso jardim (idealizado por Burle Marx em 1943), que fica ali bem em frente do "Parque Hotel", servindo de pasto para vacas. Um jardim como êste, o Burle Marx não faz atualmente nem por um milhão de cruzeiros. É uma coisa, assim, que choca ao visitante ver circulando na única praça da cidade, esqueléticas vacas, que despreocupadamente vão executando gulosamente as caríssimas plantas do sr. Burle Marx. Araruama não pode deixar desaparecer o seu único jardim.

DIZEM que o sr. Renato de Vasconcelos Lessa é o maior "Don Juan" das noitadas em Araruama.

O SR. ANTONIO Rapôso, que funciona na presidência do Clube Xadrez de Araruama, é o novo "love" da simpática e morena srta. Shirley Castanho. Fala-se em casamento.

OUTRO que está circulando em Araruama completamente com a Flor Azul é o movimentado sr. Mário Castanho. Ela é uma "uva", e responde pelo nome de Elenice Gil Rêgo.

MUITO breve teremos em Araruama o Santa Mônica Country Club, que foi bolado por um grupo de senhores da sociedade carioca, e está sendo projetado pelo arquiteto Oscar Niemayer.

POR hoje é só. Amanhã estarei novamente no Rio com um punhado de notícias para vocês. (Agora vou comer uma "lasagne", feita pelo Mário ("Pinguin") Buscena, que é um mestre em massas e piadas). Tchau.

Registro

ANIVERSÁRIOS

FAZEM ANOS HOJE.
SENHORES:
ZÉLIO VALVERDE — Transcorre, hoje, o aniversário natalício do nosso companheiro Zélio Valverde, que vem ocupando, com geral satisfação de todos os que trabalham no DIÁRIO CARIOCA, o pôsto de gerente. Figura muito querida na sociedade da nossa capital, dotado de um coração altamente generoso e de um caráter perfeito, Zélio Valverde receberá na data de hoje dos seus companheiros, amigos e admiradores as homenagens a que faz jus pelos seus incontestáveis méritos pessoais.

— Almirante Saladino Coelho, dr. Coriolano de Góis, Carlos P. da Silva Couto, Nicolau Rocha, Antônio B. Azevedo, comandante Mário de Albuquerque Lima, Vicente Gagliardi, Max Yontox, Carlos Barbosa Rodrigues, Eduardo Vaz Miranda, José Luís Morais Campos, Avelino Pereira de Loureiro, José Francisco dos Santos Braga, Olímpio Mariano Lopes, Sílvio de Matos, José Garcia Machado, dr. Hermenegildo de Barros Filho, José S. Cordilha, João Francisco Coelho Lisboa, Ilmar Penna Marinho, Nísio Medeiros Batista Martins, Antônio C. Pinheiro Neto, Artur Galvão Bueno, Galileu da Silva Campos.

NOIVADOS

Ficaram noivos a srta. Marli Martins Tavares, filha do funcionário da Prefeitura do Distrito Federal, sr. Milton Tavares, e sra. Deolinda Martins Tavares, e o sr. José Luís Fernandes.

HOMENAGEM

— LÉO MELO SIMÕES — Aniversaria hoje o sr. Léo Melo Simões, Secretário da Presidência do Instituto de Aposentadoria e Pensões dos Marítimos, e também renomado desportista. Amigos e admiradores de Léo Melo Simões o homenagearão hoje, às 20,30 horas, com um banquete na Churrascaria Novo Recreio, na Rua Marquês de Abrantes.

FESTAS

CLUBE MUNICIPAL — E' o seguinte o programa social para o mês de fevereiro: Sábado dia 9, das 21 à 1 hora: — Festa pré-carnavalesca; dia 10, domingo, às 10 horas — Cinema Infantil; dia 17, domingo, das 21 à 1 hora — Festa pré-carnavalesca; dia 20, quarta-feira — Cinema para adultos; sábado, 28, das 21 às 22 horas, grande festa Carnaval Brahma Chopp e dia 24, domingo, das 16 às 19 horas — vesperal infantil pré-carnavalesca.

Vesperal infanto-juvenil — Hoje, às 16 horas, na sede de Haddock Lobo, será realizado um espetáculo teatral infantil com a peça "Branca de Neve e os Sete Anões".

Seguro de Vida — O Clube Municipal continua a receber até o dia 31 do corrente, as fórmulas preenchidas pelos sócios que pretendem aumentar o seguro de vida para duzentos mil cruzeiros, desde que não tenham mais de 80 anos de idade e que estejam em exercício de função pública ou municipal.

SOLENIDADES

A Igreja celebra hoje, o dia de São Francisco de Sales, patrono dos escritores e jornalistas. Como nos anos anteriores, a Associação dos Jornalistas Católicos fará celebrar missa naquele dia, no templo de São Francisco de Paula, onde o padroeiro dos jornalistas tem altar próprio. O ofício religioso será às 10 horas e terá como celebrante um dos diretores da Associação, o Rvmo. Padre João Biasentin. A Associação dos Jornalistas Católicos estará presente por todos os seus diretores e espera o comparecimento dos associados e não associados, bem assim dos escritores, jornalistas e representantes das entidades da classe.

EXPOSIÇÕES

Está despertando o mais vivo interêsse nos meios culturais e artísticos desta capital a exposição de pintura que o artista italiano Gallotti fará realizar, de 1 a 15 de fevereiro vindouro, no Salão da ABI — 9.o andar da Casa do Jornalista, na qual serão expostas cêrca de 100 telas, em que se destacam paisagens, natureza morta, figuras, flores e especialmente motivos orientais.

SEMANA NA ABI

Realizam-se no decorrer da semana na Associação Brasileira de Imprensa as seguintes solenidades: amanhã, no Auditório às 18 horas, exibição de filme do Museu de Arte Moderna; quarta-feira, no Auditório: às 17 horas, sessão de cinema da ABI; sexta-feira, no salão de exposição: às 17,30 horas, "cock-tail" promovido pela revista "Ébano"; sábado, no Auditório: às 20 horas, exibição de filme; domingo, no Auditório: às 15 horas, exibição de filme.

Impressões de Beira de Calçada

Rádio
Ricardo Galeno

HERIVELTO

Contando tempo

1 São Paulo (pelo telefone) — O azul do dia entra pela janela do quarto e acorda a minha tristeza particular. São 8,45 da madrugada e, da janela, olho os 403 anos da cidade progressista, cidade amiga e generosa da nossa capital. Não vejo São Paulo, São Paulo me olha em tecnicolor e me acena convites festivos. Jayme Zettel está acordado também e navega mansamente num mar de café, leite, geléia, uvas, bananas, pão e manteiga enquanto conversamos assuntos Ronald e Santa Rosa. Chegam os jornais. E os jornais que chegam enchem o nosso confortável espaço de atitudes crime e política. Jânio Quadros promete falação, os comentários são os mais rubronegros possíveis e o dia é organizar o programa do dia, no qual sejam incluídos: Luna, Dario, Braga Júnior e a minha saudade.

HEBE

Sempre "coquette"

2 O rádio está ligado, Hebe Camargo, com o seu jeito trêfego, fala coisas aos fãs e deixa escapar morenezas. Após o que, canta música carnavalesca; música meio boboca, mas que tem certo sabor de rua e um acentuado suor nas axilas do ritmo.

* * *

3 Depois de uma perambulação sem objetivo, fico sabendo que há 4 dias o gordo Costalima não funciona na Rádio Nacional. Quero detalhes e não me dão; diligencio informações mais precisas e desconversam. Então, mudo de assunto e apenas registro o fato na memória.

* * *

4 O sol paulista é menos violento que o sol carioca. Mas, apesar disso, não deixa de esquentar o corpo da gente. Penso nas praias do Rio, naturalmente repletas, sinto a alma de "short" e caio em melancolia, com areia no coração e tudo.

* * *

5 Herivelto Martins com dumbas a tiracolo, faz Londrina. No aeroporto paulista, sua senhora e a senhora de Raul Sampaio, esperam o pássaro metálico que as levarão à presença do sambista número um do Brasil. Herivelto — fico sabendo — inaugura nova cidade. Então, mando o meu abraço num bilhete rabiscado em cima da perna do doutor Zettel, bilhete que é, ao mesmo tempo, um amontoado de amizade, ternura e sincero reconhecimento.

* * *

6 A minha gripe continua atuando em ondas curtas e médias. A "Metadona" faz presença em cima da mesa, o "Tyrozets" banha a minha garganta de 3 em 3 horas e, quando acaba, a bandida insiste com ar invicto e espirros ao luar...

* * *

7 Encontro o meu amigo Murilo Nery. Está apressado, portando ficha amarela e euforia. Conta-me coisas inconfessáveis, se ri um riso de menino e pede que eu faça moita...

* * *

8 Enquanto faço São Paulo o presidente Juscelino faz uma porção de lugares, inclusive a Bahia de todos os Santos e de Balbino também. Mesmo assim, estamos unidos pelo noticiário das agências, que as emissoras transformam em "flashes" rápidos e objetivos.

* * *

9 Neste momento de saudade tanta, eu não queria êste rádio ligado fazendo música de Nat King. Queria, apenas, uma praça discreta, com um pedaço de mar batendo na cara, muita ingenuidade de velocípede circulando em volta e ela olhando em verde. Só.

* * *

10 Roberto Luna embarca pra Santos. Vai atrás de "bongo" e de sucesso. Mas, promete voltar o mais rápido possível.

* * *

11 Bem: falta pouco pra voltar. E, na volta, é dia de lirismo no telefone e política no café.

* * *

12 Os artistas que regressam de Santos me contam coisas em tôrno da inauguração da TV santista, mais uma iniciativa do dinamismo do senhor Victor Costa — o homem que não pára e que não cansa de realizar. Os que regressam, regressam entusiasmados e tecem os melhores comentários, dos quais participo com todo prazer.

NAT

Dentro do meu instante

* * *

13 Visito aquela que será a cidade do Rádio. A gente percorre tôdas as dependências, toma o pulso das bossas modernas introduzidas e chega à conclusão que só um Victor Costa tem peito, mesmo, pra bolar e executar semelhante obra.

* * *

14 Cesar de Alencar convida para um uísque. Aceito o uísque do rapaz e, depois de ir ao bota-fora do sr. Toledo Pizza, regresso à minha base.

A fórmula glicerinada do sabonete FORZLY torna a sua espuma um creme de beleza, que amacia e embeleza sua pele.
Produto da INDÚSTRIA GLORIA LTDA. Vitória — E. Santo
Filial: — Ind. de Sabão "Glória", Ltda.
DEPARTAMENTO DE VENDAS
AV. 13 DE MAIO, 47 - 8.º ANDAR — SALA 806
DISTRITO FEDERAL

"VANITAS VANITATUM"

Jacy Campos e Júlia Harris, tudo "Câmera Um"

Recado Para o Jacy

TV
Murillo Neri

NA semana passada, atendendo ao seu pedido de "esquecer" por algum tempo os seus programas, de riscar seu nome dessa coluna, deixei passar em brancas nuvens "O marinheiro", como se não tivesse provado o abacaxi que teve coragem de nos oferecer. Mas depois "dessas longas férias", eu, que desde a estréia venho criticando Câmera UM, que tenho sido, às vêzes, um tanto intransigente, por conhecer sua capacidade de direção e produção, não pude ficar em silêncio e me senti na obrigação moral de olhar fixo n'O ESPELHO, todos os detalhes de sua apresentação para evitar injustiças. De uma vez por tôdas, é preciso deixar de lado a vaidade de querer criar artistas, expondo-se ao ridículo com criaturas completamente inexperientes que mal conhecem o "beabá" do teatro. Você viu n'O ESPELHO, a prova cabal, pelo magnífico desempenho da dupla Lourdes-Rodolfo, coadjuvada por Carlos Duval. Não resta dúvida que o "script" muito colaborou para o sucesso, mantendo em "suspense" o público, do princípio ao fim, sempre oferecendo algo inesperado, bem diferente do premeditado. Mas você já imaginou, essa mesma história nas mãos de analfabetos? Seria uma catástrofe! O desfecho, com os dois Rodolfos em cena, deixou muita gente "boiando" no assunto e foi um sucesso. Saiu tudo certinho, conforme manda o figurino. Até você soube se conduzir dentro do programa, limitando-se, ao final, a anunciar o próximo cartaz. Outro êrro que seguidamente tem cometido e que não deve se repetir à querer você próprio julgar o programa, admitindo o êxito ou o fracasso de sua produção, diante dos telespectadores. O público tem capacidade suficiente para criticar aquilo que vê, de acôrdo com seu gôsto, sua maneira de pensar e pode muito bem chegar a conclusões sem necessitar de seu auxílio ou de sua influência. À crônica especializada, cabe criticar pùblicamente, apontar as falhas, aplaudir e incentivar. Pode ficar certo que muitos de seus amigos (se é que assim possam ser chamados) pensam do mesmo modo que eu, com a diferença de não terem coragem para dizer a você, em particular, o que hoje digo abertamente. Por cretinismo, por falta de companheirismo, ou mesmo por temerem um resultado favorável, êles se fecham em copas e ficam mais silenciosos que imagem de santo no altar. Nesse mundo onde imperam a cobiça e o egoismo, tudo é possível... Um abraço, Jacy, e meus sinceros parabéns pelo bom teatro. Não faço favor, reconhecendo a boa qualidade do espetáculo que soube conduzir e o êxito da façanha que saberá repetir sempre que decidir. "vanitas vanitatum et omnia vanitas"...

Quero saber mais

O PROGRAMA bem conduzido por Rocha Spiegel, narrado corretamente por Nelson Soares, dirigido por Arthur Farias, apesar de bom poderia ser bem melhor, caso fôssem elaboradas perguntas estapafúrdias e até engraçadas que pudessem substituir alguns dos ensinamentos, às vêzes monótonos. E' preciso, antes de mais nada, Carlos Alberto saber selecionar as questões, a fim de proporcionar um programa variado e divertido. O segrêdo do sucesso de "Seu Criado, Obrigado", apresentado por César Ladeira na Rádio Nacional, e que em muito se assemelha ao "Quero Saber Mais", é a graça, o humorismo sadio com que "seu criado" responde aos ouvintes de todo Brasil, sempre com uma piada oportuna, ou uma anedota relacionada com o assunto. O produtor pode lançar mão de sua imaginação, "fabricar" algumas perguntas, usando nomes supostos e tornar mais agradável o programa "da pausa que refresca". Aqui fica minha sugestão que bem pode ser estudada.

Duas Óperas Modernas

Artes
Antonio Bento

ATRAVÉS de despachos procedentes de Milão e de Zurique, dá-nos a reportagem da United Press notícias de duas óperas modernas. A primeira é "O Diálogo das Carmelitas", de Georges Bernanos, já levada aqui no Rio com êxito indiscutível, como de resto tem acontecido no mundo inteiro, desde a sua brilhante apresentação, ocorrida em Paris, há cinco anos. A estréia da nova ópera realizou-se no Scala, com "êxito retumbante", adianta o despacho, tendo o compositor, muito comovido, afirmado aos jornalistas, depois das ovações da platéia e dos repetidos chamados à cena:

— Realizei o maior sonho de minha vida.

FAZER uma ópera sôbre uma peça de tal qualidade literária e dramática, e vê-la triunfante no Scala, deve ter dado realmente uma grande satisfação a Poulenc. Tomaram parte na representação os cantores Virgínia Zeani, Gianni Pederzini, Scipio Colombo, Nicola Filacuridi, Leila Genger, Giglitta Frazzoni, Engenia Ratti e o maestro Nino Sonzogno. A cantora turca Leila Genger foi estreante no "Scala".

A SEGUNDA ópera, "Moisés e Aaron", de Schoenberg será cantada na temporada em curso, no Teatro Municipal de Zurique. Apesar de não ter sido feita na forma de ópera, será representada como tal a composição do mestre do atonalismo.

Sua montagem custará 40.880 dólares. A nova ópera será representada durante o próximo congresso da Sociedade de Música Contemporânea, com a assistência de críticos de numerosos países, que naturalmente se ocuparão da novidade. Acrescenta o correspondente da U.P. que a obra, girando em tôrno do tema da "compensação e do significado de Deus", exige o máximo de cada intérprete, seja cantor ou instrumentista.

NÃO será tão fácil o sucesso para essa obra de Schoenberg, que abriu um campo novo para a criação musical moderna, com o sistema dodecafônico. Contudo, sua obra marcou o nosso século. Do ponto de vista estético, é a mais importante contribuição dada para a renovação da harmonia.

Óperas como estas duas devem ser logo apresentadas no Teatro Municipal, a fim de que não se repita o costume antigo da fatigante e exclusiva montagem de determinadas óperas, do que resultava o absurdo ou o ridículo de Wagner e Debussy serem aqui considerados compositores moderníssimos, ainda há menos de vinte anos!

Se não for possível a de Schoenberg, ao menos que venha a ópera de Poulenc, já consagrada no Scala de Milão. Esta pelo menos deve ser uma obra que não vai chocar o público pacato do Teatro Municipal, que certamente repudiará, à primeira audição, as audácias da técnica revolucionária dos doze sons.

EFEMÉRIDES

29 DE JANEIRO

1781 — Nasce, em Portugal, Francisco José de Sousa Soares de Andréa, depois marechal do Exército brasileiro e Barão de Caçapava.

1811 — Nasce, no Rio de Janeiro, Francisco de Sales Tôrres Homem, depois Visconde de Inhomirim.

1894 — Morre, no Rio de Janeiro, Manuel Pinto de Sousa Dantas, jornalista, estadista do Império, orador parlamentar e abolicionista entusiasta.

1905 — Morre, no Rio de Janeiro, José do Patrocínio, grande figura do abolicionismo, tribuno fulgurante, escritor e jornalista, membro da Academia Brasileira de Letras.

1909 — Morre, no Rio de Janeiro, Francisco Phaelante da Câmara Lima, professor ilustre da Faculdade de Direito do Recife, poeta, orador, jurista e parlamentar.

1917 — Morre, no Rio de Janeiro, Lafaiete Rodrigues Pereira, uma das maiores glórias da cultura jurídica do Brasil, jornalista, escritor, professor e político.

CARTAZ

TEATROS

CARLOS GOMES — 22.7581 — "Mão na Toca"; às 20 e 22 horas; vesp. às quintas, sábados e domingos às 16 horas.
COPACABANA — 57-1818 — "Cheri"; às 21,30. Vesp. às quintas, sábados e domingos às 16 horas.
DULCINA — 32.5817 — "Festival de Amadores Nacionais"; às 21 horas.
FOLIES — 27.8216 — "Sua Exa. a Vedette"; às 20 e 22 horas; vesp. às quintas, sábados e domingos às 16 horas.
GLÓRIA — 22-9146 —
GINÁSTICO — "Nossa Vida com Papai"; às 21 horas; vesp. às quintas, sábados e domingos às 16 horas.
JARDEL — 27-8712 — "Quem Pode Pode"; às 20 e 22 horas; vesp. às quintas, sábados e domingos às 16 horas.
JOÃO CAETANO — 43.4276.
MUNICIPAL — 42-3103.
MADUREIRA — "Você Não Gosta". 21 horas. Vesp. às quintas, sábados e domingos às 16 horas.
RECREIO — 22-8164 — "Eu Vou Pra Maracangalha"; às 20 e 22 horas, vesp. às quintas, sábados e domingos às 16 horas.
REPÚBLICA — 22-0372.
RIVAL — 22.2721 — "Vovô e Papai And Rock And Roll"; às 21 horas; vesp. às quintas, sábados e domingos às 16 horas.
SERRADOR — 42.6442 — "Quem Comeu Foi Pai Adão"; às 20 e 22 horas. Vesperais às quintas, sábados e domingos às 16 horas.
TEATRO DE BOLSO — 27-3122 — "Os Elegantes"; às 21 horas; aos sábados às 20 e 22 horas; vesp. aos domingos às 16 horas.
TIJUCA — "Convidado de Honra"; às 21 horas; vesp. às quintas, sábados e domingos, às 16 horas.

CINEMAS

Os lançamentos

OH, DOUTOR (Doctor at Sea) — Inglês — Vistavision — Tecnicolor — dirigido por Ralph Thomas, com Dirk Bogarde, Brigitte Bardot, Brenda De Banzie e James Robertson Justice. Comédia: um médico para sair de uma clínica monótona e não casar com a filha de um dos sócios do hospital, aceita serviço num navio cargueiro com viagens para os trópicos. No retôrno trava conhecimento com duas pequenas, uma cantora francesa e outra filha do presidente da companhia de navegação em que êle trabalha. S. LUIZ, REX, RIAN, LEBLON, CARIOCA e CENTRAL (Niterói), horário 2 — 4 — 6 — 8 e 10 horas).

BANDIDO A MUQUE (Soy un Prófugo) — Mexicano — dirigido por Miguel M. Delgado, com Mario Moreno (Cantinflas), Chino Herrera (Carmelo), Carmen Gonzalez, Augustin Isunza, José Elias Moreno. Comédia: história de dois faxineiros e um banco, de que são indicados pela polícia como os prováveis assaltantes no roubo de 500 mil dólares. O motivo da suspeita é de estar em poder dos faxineiros o mapa do banco e um papagaio que só falava "dinamite" (material usado no assalto); ficam sob os cuidados de uma "gang" e tornam-se famosos da noite para o dia. VITÓRIA, COPACABANA, MIRAMAR, AMERICA, MADUREIRA, ABOLIÇÃO, BONSUCESSO e ODEON (Niterói) horário 1,20 — 3,30 — 5,40 — 7,50 e 10 horas).

O PREÇO DO MEDO (The Price of Fear) — dirigido por Abner Biberman, com Lex Barker, Merle Oberon, Philipe Pine e Mary Field. Melodrama criminal; história de um homem acusado pela polícia de dois crimes que não cometera, o primeiro pela morte de seu sócio, assassinado por "gangster", o segundo pelo atropelamento de um velho; mas, cada um lhe dá um álibi contra o outro, pois os crimes tinham sido cometidos ao mesmo tempo. ODEON, BOTAFOGO, ALASKA, SANTA ALICE, TIJUCA, MONTE CASTELO, MOÇA BONITA, LEOPOLDINA e CAPITÓLIO (Petrópolis) horário 2 — 3.40 — 5.20 — 7. 8.40 e 10.20 horas).

CABO DE HORNOS (Cabo de Hornos) — hispano-mexicana, dirigida pelo chileno Tito Davison, com Jorge Mistral e Silvia Pinal. Drama; no cenário dos mares chilenos, junto aos pescadores de baleia, nasce um grande romance de amor. IMPÉRIO, IPANEMA e AVENIDA (horário normal). Impróprio até 18 anos.

LUCY GIGANTE (Lucy Gallant) — Vistavision — Technicolor — dirigido por Robert Parrish, com Jane Wyman, Charlton Heston, Claire Trevor e Wallace Ford. Melodrama: com a descoberta de petróleo em New City, no Texas, progredia vertiginosamente, uma mulher inabalavelmente ambiciosa, abre uma casa de modas feminina, que faz sucesso imediato; no período em que enriquece, procura resistir à atração de um rancheiro. PLAZA (a partir de meio-dia), ASTORIA, OLINDA, COLONIAL, MASCOTE, MELLO, MAUÁ, REGÊNCIA, ROYAL (a partir de 11 horas) e GUARACY (Rocha Miranda). Horário 2 — 4 — 6 — 8 e 10 horas).

COM A FACA NA GARGANTA (Le couteau sous la gorge) — Francês — Cinemascópio — Eastmancolor — dirigido por Jacques Severac, com Jean Servais, Madeleine Robinson e Jean Chevrier. Melodrama: uma "gang" sequestra uma criança de sua casa. Mais tarde, arrependido, um dos membros da quadrilha, com risco da própria vida e já ferido, consegue entregar a criança a seus pais. PATHÉ, S. JOSÉ, IMPERATOR, PAX e COLISEU (Horário normal). Impróprio até 14 anos.

SIGNO DE VENUS (Il segno di Venere) — Italiano — dirigido por Dino Risi, com Sophia Loren, Vittorio De Sica, Raf Vallone e Alberto Sordi. Comédia romântica; história de duas primas, uma sonhadora e pouco atrativa para os homens, e a outra uma natural atração para os olhos e as mãos [illegible]. RIVOLI, PRESIDENTE, ART-PALÁCIO, CASSINO (Niterói). Horário normal.

OS HERÓIS ESTÃO CANSADOS (Les héros sont fatigués) — Francês — dirigido por Yves Ciampi, com Yves Montand, Maria Felix, Jean Servais e Elisabeth Manet. Melodrama; um piloto francês tendo participado da segunda guerra mundial contra os alemães e não conseguindo emprego nas linhas comerciais após a vitória, é forçado a voar para uma companhia africana. [illegible] contrabando de pedras preciosas no valor de 200 milhões de francos. [illegible] e amante do seu colaboracionista [illegible] fundar uma companhia aérea. AZTECA, PARATODOS, SANTA CECÍLIA, CARUSO (Copacabana), NACIONAL, ROSÁRIO, RIO BRANCO, ENGENHO DE DENTRO (horário normal). Impróprio até 18 anos.

O HOMEM DO TERNO CINZENTO (The Man in the Grey Flannel Suit) — Cinemascópio — Eastmancolor — dirigido por Nunnally Johnson, com Gregory Peck, Jennifer Jones e Fredric March. Drama, passado na vida e amores de um homem [illegible] a transformação de seu marido num "yes-man". PALÁCIO, ROXY, [illegible] MADRI. (Horário 3 — 6 — 9 horas).

PLANETA PROIBIDO (Forbidden Planet) — Cinemascópio — Eastmancolor — dirigido por Fred McLeod Wilcox, com Walter Pidgeon, Anne Francis, Leslie Nielsen e Robby, o Robot (gênio eletrônico que diverte e espanta ao mesmo tempo). Planeta [illegible] 2.200 de nossa era num planeta remoto Altair-II. A expedição que ali chega [illegible] um cientista-expedicionário [illegible] METRO-PASSEIO (horário 2 — 4 — 6 — 8 e 10 horas), METRO-COPACABANA e METRO-TIJUCA (horário normal).

HOJE — HORARIO 2 - 3.40 - 5.20 - 7 - 8.40 - 10.20
ODEON — ALASKA — BOTAFOGO — SANTA ALICE — TIJUCA — MONTE CASTELO — MOÇA BONITA — LEOPOLDINA — CAPITOLIO
6ª feira — IPANEMA — MEM DE SÁ — AVENIDA — MADUREIRA — BONSUCESSO — ABOLIÇÃO — ODEON NITEROI
UNIVERSAL INTERNATIONAL apresenta MERLE OBERON — LEX BARKER — CHARLES DRAKE
O PREÇO DO MEDO
Direção de ABNER BIBERMAN — Produção de HOWARD CHRISTIE — PROIBIDO PARA MENORES DE 18 ANOS

IMPRESSIONANTE! REALISTA! BRUTAL!
COM A FACA NA GARGANTA (LE COUTEAU SOUS LA GORGE)
JEAN SERVAIS (O ASTRO DE "RIFIFI") — MADELEINE ROBINSON — JEAN CHEVRIER
em CINEMASCOPE e EASTMANCOLOR
HOJE — PATHE — SÃO JOSÉ — IMPERATOR — PAX — COLISEU — SÃO PEDRO — 5ª feira ROSARIO

Yves MONTAND · Maria FELIX
OS HERÓIS ESTÃO CANSADOS
com Jean Servais · Curd Jurgens
UM FILME FRANCÊS dirigido por YVES CIAMPI
HOJE — AZTECA — CARUSO — RIO BRANCO — PARA TODOS — NACIONAL — ROSARIO — ENG. DE DENTRO — STA. CECILIA
UM FILME MONUMENTAL POR SUA FÔRÇA DRAMÁTICA!
A PARTIR DE 5ª FEIRA — SÃO PEDRO — CATUMBI — PARAISO — ROULIEN

DOENÇAS NERVOSAS E MENTAIS
DR. LUIZ FRAGA
Complexos — Vícios — Insônia — Epilepsia — Doenças imaginárias — Perturbações sexuais. Diàriamente das 14 às 18 horas.
RUA SENADOR DANTAS, 76 — 4.º andar — Tel.: 42-9981
Atende à noite em consultório de Copacabana, com hora marcada pelo telefone: 27-3680

Teatros e Boîtes
Programa para sua Noite

TEATRO BRASILEIRO DE COMÉDIA
No TEATRO GINÁSTICO
AR REFRIGERADO PERFEITO
Av. Graça Aranha, 187 — Res. 42-4521
Hoje, às 21 horas
NOSSA VIDA COM PAPAI
de Howard Lindsay e Russel Crouse
Trad. R. Magalhães Jr.
FREGOLENTE — FERNANDA MONTENEGRO
Nathalia Timberg, Maria Helena, Carminha Brandão, Oscar Felipe, Sérgio Brito, Elísio de Albuquerque e Fernando Tôrres
Figurinos: KALMA MURTINHO
Direção Gianni Ratto

O PUBLICO APLAUDE VIRGINIA LANE NO FOLLIES 27-8216
NA REVISTA-SUCESSO DE MEIRA GUIMARÃES E V. LANE
SUA EXCIA. A VEDETTE
COM VIOLETA FERRAZ E AS 10 VEDETINHAS VITORIOSAS
Hoje às 20,20 e 22,20 horas — Às quintas, sábados e domingos Vesperais às 16 horas

TEATRO COPACABANA — TEL. 57-1818
10 ANOS DE "OS ARTISTAS UNIDOS"
CHERI DE COLETTE
DIREÇÃO DE LUCA DE TENA — REAPARECIMENTO DE MORINEAU
Figurinos de Isabel Pons, executados por Lebelson Modas — Alfaiataria Victor e Tôrre Eiffel — Ar refrigerado perfeito — Hoje, às 21,30 horas — Quinta-feira, vesperal às 16 horas

TEATRO COPACABANA
Ar refrigerado perfeito
Reservas tel. 57-1818 — (Ramal teatro)
DUAS ÚLTIMAS SEMANAS
CHERI
Hoje às 21,30 horas
PROIBIDO ATÉ 18 ANOS
POLTRONA PREÇO ÚNICO CR$ 60 — Sêlo incluso

A SUA PRA 9 informa:

Programação noturna de hoje

18.00 — Folhinha do Dia; 18.05 — Audição com Osmarina; 18.15 — Audição com Patrício Teixeira; 18.30 — Batistas em Marcha; 18.50 — Audição "Óleo de Lima"; 18,55 — Correspondente "Ponto Frio"; 19,00 — Esportes pela Sul PRA-9; 19,30 — A Voz do Brasil; 20,00 — Na Batida do Samba; 20,25 — Variedades; 20.30 — Levertimentos; 20.55 — São Coisas da Vida; 21,00 — Novela; 21,25 — Teatrinho 21; 21,30 — Me Dá o Meu Boné; 21.55 — A Cidade; 22.00 — Gravações; 22,30 — Panorama Político; 24.00 — O Mundo em Sua Casa; 1.00 — Música de Cilion; 1.30 — Gravações; 3.00 — Programação Especial da Madrugada.

PÉROLAS CULTIVADAS LEGITIMAS
Colares de pérolas e pérolas sôltas, grande sortimento, importação direta e preços baratos
Av. RIO BRANCO, 173, 4.º and.

CLÍNICA DE CRIANÇAS
Dr. Erly Bon Cosendey
Com 2 anos de prática nos Hospitais dos E. Unidos
RUA JULIO DO CARMO, 9
2as., 4as. e 6as. de 8,30 às 10,30 hs. — Tel. 43-1458

Calendário Goodyear para 1957

Através das suas Filiais e dos seus Distribuidores, a Cia. Goodyear do Brasil já iniciou a distribuição dos seus popularíssimos calendários.

Mantendo a tradição de mostrar sempre aspectos bem típicos da vida brasileira, a Goodyear escolheu, como tema do seu calendário para 1957, a Amazônia, êsse mundo estranho onde parece que a natureza abusa da própria magnificência e faz sentir a sua grandeza até na miséria do homem que tenta conquistá-la.

Uma cena bem brasileira, numa composição feliz de alta sensibilidade artística, eis o novo calendário Goodyear que, por certo, será recebido com geral agrado em todo o país.

"O Negócio Foi Assim", gozadíssima comédia nacional, com Iris Delmar, Renato Restier, Zé Trindade, Carlos Cotrim, Angela Maria, segunda-feira no Vitória, Copacabana, Miramar, Santa Alice, M. Castelo, Madureira, Botafogo, Floriano, Icaraí, Mem de Sá, Avenida, Maracanã, Moça Bonita; sexta-feira, Pirajá, Abolição, Bonsucesso, Odeon (Niterói), Capitólio, Popular, Belmar, Natal e Jardim

Próximos LANÇAMENTOS

Chegou ontem ao Rio o senhor Henry Gordon

Viajando por via aérea, chegou no Aeroporto do Galeão, o sr. Henry Gordon, um dos diretores executivos da Paramount International, de Nova York, e que acaba de ser nomeado pelo vice-presidente, sr. James E. Perkins, para o elevado cargo de Diretor da Divisão Latino-Americana daquela prestigiosa produtora.

Mr. Henry Gordon, Diretor-Geral da Paramount, em companhia de sua esposa, após seu embarque no Galeão

Com mais de um quarto de século de experiência em vendas e distribuição de filmes em diferentes pontos do globo, o sr. Gordon terá agora sob sua jurisdição, nesse novo pôsto da Paramount, as Américas do Sul e Central, em cujos países, na maioria, êle já representou a Marca das Estrêlas, começando no Panamá em 1936.

Vindo agora ao nosso país pela primeira vez na qualidade de Diretor-Geral, o sr. Gordon entrará em contato com os nossos principais exibidores, ultimando detalhes para a apresentação da nova Produção Vistavision da Paramount para o corrente ano.

"Fugitivos da Vida" conta o drama dos vencidos que erram pelo sertão

Pouco sabemos no asfalto sôbre a vida no sertão brasileiro. Não conhecemos nem mesmo por tradição a brutalidade do meio ambiente, nem os dramas que por lá se registam, onde a vida nada vale, onde a lei do revolver é o supremo juiz, onde se executa um homem por um olhar infeliz, onde se assassina uma jovem depois de violentá-la. Desses dramas, dessas vidas sacrificadas nada mais fica que uma cruz no meio da capoeira na beira da estrada deserta. Aí se isolam os assassinos de tôda a espécie em concorrência com homens psicològicamente doentes que fogem da civilização cansados dela, e de mulheres que um dia acreditaram no luxo e foram vítimas da vaidade. É o verdadeiro campo de concentração de almas desfeitas. Lá nessas paragens, com êsse elemento humano, nesse cenário de vidas trágicas e almas revoltadas, é que se passa a história que nos será contada com "suspense" e realismo em "Fugitivos da Vida" que foi dirigida por Máximo Sperandeo, produzida por Jaime Nori, da Cinematográfica Santa Rita, que já nos deu "Da Terra nasce o ódio", com Ercilio Lorenzetti, Norma Monteiro, F. M. Peinado Garcia, Amaro Cesar, Martha Paladino, Nereide Walkiria, Monica Lei e muitos outros.

"Fugitivos da Vida" aparecerá na segunda-feira, em grande circuito numa apresentação de Livio Bruni.

"Rio Fantasia", o deslumbramento do ano de Watson Macedo, vai estreiar

"Rio Fantasia", a deslumbrante comédia de Watson Macedo, que a crítica reputa um dos mais importantes filmes do ano, já está pronto e vai estrear dia 11 numa apresentação sensacional da Unida Filmes. Como profiteteu Macedo que nesta produção tem Oswaldo Massaini como produtor Associado, seu filme é pródigo de luxo e belezas, com dezenas de canções modernas, números espetaculares em soberba montagem, um elenco extraordinário e muitos motivos de hilaridade. O filme traz além disso aquele extraordinário intendimento das massas de que Macedo é campeão, pois é êle autor do argumento e diretor.

Eliana, Jonh Herbert, Renato Murce, Catalano, Mme. Lou, Rosa Sandrini, Zezé Macedo, Oswaldo Louzada, Angela Maria, João Dias e a apresentação do Trio Irakitan, são os nomes principais do filme que tem entretanto, um numeroso elenco.

"Rio Fantasia" aparecerá em cartaz em grande circuito já na segunda-feira, dia 11, numa apresentação de Unida Filmes, como dissemos.

Sempre AR CONDICIONADO PERFEITO
METRO COPACABANA — METRO PASSEIO — METRO TIJUCA
HOJE
Uma aventura em pleno ano 2.200!
PLANETA PROIBIDO (Forbidden Planet)
Walter PIDGEON — Anne FRANCIS — Leslie NIELSEN — ROBBY, o ROBOT
PROIBIDO ATÉ 14 ANOS — CINEMASCOPE — EM CÔRES!

3.000 BÚFALOS SELVAGENS! HOMENS ARROGANTES E MULHERES SUBMISSAS!
A ÚLTIMA CAÇADA (THE LAST HUNT)
5ª FEIRA
Robert TAYLOR · Stewart GRANGER
Lloyd NOLAN · Debra PAGET · Russ TAMBLYN
CINEMASCOPE — EM CÔRES!

"Serenata no México" é um deslumbrante musical em MexiScope

"Serenata no México" é um deslumbrante musical em que vemos em montagens de alto luxo e excelente bom gosto as músicas, as danças e o vestuário folclórico da terra asteca. Pela primeira vez o cinema mexicano empreende uma obra de tal vulto e importância graças ao produtor-ator que gastou cinco anos reunindo os elementos autênticos para realizar o filme que é pura obra de arte, em concurso com um romance de amor que nos leva à apresentação das belezas das tradições de sua pátria. "Serenata no México" tem merecido da crítica internacional os maiores encomios e em Berlim, no Festival do Senado, obteve o grande prêmio tendo sido por exigência do juri exibido três vezes em plenário. No desempenho foram empregados artistas que realmente representam a música folclórica como a linda Rosita Quintana e Luis Aguilar. Abel Salazar também está no filme como ator e cantor excelente que é. "Serenata no México" está vazada em belíssimo Eastman Color e Mexiscope, o que aumenta a importância dêste filme que a Pelmex apresentará na segunda-feira, dia 11, em grande circuito. A fotografia do filme é do premiado Jack Draper e a direção de Chano Urueta.

A Paramount APRESENTA
HOJE — PLAZA — ASTORIA — OLINDA — COLONIAL — MASCOTE — MELLO — MAUÁ — REGÊNCIA — ROYAL — GUARACY
JANE WYMAN · CHARLTON HESTON
no filme romântico... LUCY GALANTE ("LUCY GALLANT")
CO-ESTRÊLAS CLAIRE TREVOR · THELMA RITTER
TECHNICOLOR — VISTAVISION
O ELEGANTÍSSIMO DESFILE DE MODAS NA TERRA DOS MILIONÁRIOS DO PETRÓLEO!
UM FILME DA PARAMOUNT A MARCA DAS ESTRÊLAS

Companhia Colonial de Navegação
Lisboa
LINHA DA AMIZADE
O MODERNO TRANSATLÂNTICO PORTUGUÊS DE 22.000 TON.
VERA CRUZ
Partirá em 30 de Janeiro para:
SALVADOR, RECIFE, SÃO VICENTE, FUNCHAL e LISBOA
OUTRAS SAÍDAS
PARA A EUROPA
VERA CRUZ .... 24 de Fevereiro
VERA CRUZ .... 23 de Março
VERA CRUZ .... 18 de Abril
VERA CRUZ .... 15 de Maio
VERA CRUZ .... 11 de Junho
O MÁXIMO LUXO E CONFÔRTO EM TÔDAS AS CLASSES
PREÇOS EXCEPCIONAIS EM 3.ª CLASSE
EXCELENTES ACOMODAÇÕES E ÓTIMO TRATAMENTO DE MESA
Reserva de lugares em tôdas as
AGÊNCIAS DE VIAGENS E TURISMO
e nos Agentes Gerais:
COMPANHIA COMERCIAL E MARITIMA S.A.
Avenida Rio Branco n.º 4-B - Telef. 23-2930
RIO DE JANEIRO
onde se atenderão os passageiros e se prestarão informações sôbre eventual falta de lugares.

Solicitamos aos srs. exibidores a gentileza de atualizarem as programações e mudanças de filmes escrevendo ou telefonando para Waldir Camargo — Av. Rio Branco, 25 — 1.º — Tel. 23-4643, das 15 às 17 horas.

CENTRO

CAPITÓLIO — 42.6788 — "Sessões Passatempo".
CATUMBI — 38-1081 — "Rififi" e "Ritmos de Caribe".
CINEAC TRIANON — 42-6024 — "Sessões Passatempo".
COLONIAL — 48.8512 — "Lucy Galante".
ESTÁCIO DE SÁ — 32-2923 — [illegible].
FLORIANO — 43.9074 — "Areias do Deserto".
GLÓRIA — 42-1281 — [illegible].
IMPÉRIO — 42-1281 — "Cabo Hornos".
IRIS — [illegible].
MARROCOS — "A Barbada do Biruta" e "Virgem Moderna".
MEM DE SÁ — 42-3223 — [illegible].
METRO-PASSEIO — 22-6141 — "Planeta Proibido".
ODEON — 22.1508 — "O Preço do Medo".
OLÍMPIA — 43-1298 — Em obras.
PATHÉ — 32.7995 — "Com a Faca na Garganta".
PALÁCIO — 22-0838 — "O Homem do Terno Cinzento".
PARIS — 42.6681 — "Quem Sabe, Sabe".
PRESIDENTE — 42-7128 — "Signo de Venus".
PRIMOR — 22.1097 — "Quem Sabe, Sabe".
REX — "Oh Doutor".
RIO BRANCO — "Os Heróis Estão Cansados".
S. JOSÉ — 42.9020 — "Bandido a Muque".
RIVOLI — "Signo de Venus".

ZONA SUL

ALASKA — "O Preço do Medo".
ALVORADA — 27.2936 — "Rififi".
ART-PALÁCIO — "Signo de Venus".
AZTECA — 45.6814 — "Os Heróis Estão Cansados".
BOTAFOGO — "O Preço do Medo".
CARUSO COPACABANA — 37.5154 — "Os Heróis Estão Cansados".
COPACABANA — [illegible].
FLORESTA — 26.6257 — "Amei um Assassino" e "A Noite é Nossa".
GUANABARA — [illegible].
LEBLON — 27.7805 — "Oh Doutor".
METRO-COPACABANA — 37.9797 — "Planeta Proibido".
MIRAMAR — "Bandido a Muque".
MADRI — 42.1184 — "O Homem do Terno Cinzento".
MARACANÃ — 48.1010 — [illegible].
METRO-TIJUCA — 48.9970 — "Planeta Proibido".
NATAL — 48.1480 — [illegible].
OLINDA — 48.1082 — "Lucy Galante".
SANTO AFONSO — "Rififi".
SANTA ALICE — 39.9993 — "O Preço do Medo".
SANTA RITA — [illegible].
NACIONAL — 26.6072 — "Os Heróis Estão Cansados".
PIRAJÁ — 47-2661 — "Tudo Azul".
POLITEAMA — "Dupla do Barulho".
RIAN — "Oh Doutor".
ROXY — "O Homem do Terno Cinzento".
ROYAL — "Lucy Galante".
S. LUIZ — "Oh Doutor".

ZONA NORTE

AMERICA — 48.4519 — "Bandido a Muque".
AVENIDA — [illegible].
BANDEIRANTES — [illegible].
CARIOCA — 28.8167 — "Oh Doutor".
ESKYE — 28.5513 — [illegible].
FLUMINENSE — 28-4404 — [illegible].
TIJUCA — 48.4518 — "O Preço do Medo".
VILA ISABEL — 38.1310 — "Simão, o Caolho".

SUBURBIOS DA CENTRAL

ALFA — 29.8215 — "Perdoa-me Amor".
ABOLIÇÃO — "Bandido a Muque".
AGUA SANTA — "Aventura na China" e "O Ódio era Mais Forte".
BANDEIRANTES — 29.3262 — "Virgem Moderna".
BELMAR — 29.1744 — [illegible].
BENTO RIBEIRO — [illegible].
CACHAMBI — 29-4477 — [illegible].
COLISEU — 29.8753 — "Com a Faca na Garganta".
COELHO NETO — "Sinal Vermelho" [illegible].
ENGENHO DE DENTRO — "Os Heróis Estão Cansados" [illegible].
ESKYE — (Meier) — 29.6704 — "Quem Sabe, Sabe".
GUARACI — (Rocha Miranda) — "Lucy Galante".
IRAJÁ — 32-8330 — "O Código do Diabo".
IMPERATOR — "Com a Faca na Garganta".
MADUREIRA — "Bandido a Muque".
MARABÁ — "Branca de Neve e os Sete Anões".
MASCOTE — "Lucy Galante".
MEIER — 29-1222 — "A Audácia é Minha Lei" e "Almas Selvagens".
MODELO — 29.1578 — "Robin Hood" e "Depoimento Denunciador".
MONTE CASTELO — "O Preço do Medo".
NOVO HORIZONTE — "Não Serás um Estranho" e "Fora do Planeta".
ORIENTE — "A Audácia é Minha Lei" e "Tarzan e os Selvagens".
PALÁCIO VITÓRIA — 48.1971 — [illegible].
PARA TODOS — "Os Heróis Estão Cansados".
PILAR — "Hiena dos Mares" e "O Alucinado".
REALENGO — "Cidade do Vício".
REGÊNCIA — "Lucy Galante".
RIDAN — 49.1623 — "Vingança Cigana".
ROSÁRIO — "Os Heróis Estão Cansados".
S. JORGE — "Quem Sabe, Sabe".
TODOS OS SANTOS — 49.0300 — [illegible].
VAZ LOBO — 30-9899 — "Sublime Obsessão".

SUBURBIOS DA LEOPOLDINA

BONSUCESSO — "Bandido a Muque".
BRAZ DE PINA — "Renúncia ao Ódio".
CARMOLI — "Proscrito" [illegible].
CENTRAL — "Astro de Perdição" e "A Ponte da Esperança".
ITACAMBIRA — (Vila Kosmos) — "A Condessa Descalça".
MAUÁ — "Lucy Galante".
LEOPOLDINA — "O Preço do Medo".
MELLO — "Lucy Galante".
PALÁCIO HIGIENÓPOLIS — [illegible].
PARAÍSO — "A Audácia é Minha Lei" e "Tarzan e os Selvagens".
PENHA — "A Audácia é Minha Lei" [illegible].
RAMOS — 30-1094 — "A Audácia é Minha Lei" [illegible].
ROXY — "Os Heróis Estão Cansados".
SANTA CECÍLIA — "Os Heróis Estão Cansados".
SANTA HELENA — "Condenados".
SANTA TERESA — "A Vingança do Pirata".
S. PEDRO — [illegible].

ILHA DO GOVERNADOR

GUARABU — "A Caravana da Morte" e "Sementes do Mal".
JIAMAL — Tel. Gov. 159 — "Eva e o Paraíso".
JARDIM — [illegible].

SÃO GONÇALO

MUTUÁ — [illegible].

NITEROI

CASSINO — "Signo de Venus".
CASSINO — "Quem Sabe, Sabe".
ICARAÍ — "Gavião do Deserto".
CENTRAL — "Oh Doutor".
IMPERIAL — "Gaviões dos Mares" e "Estranho Falsário".
ODEON — "Bandido a Muque".
PALACE — "Depois do Vendaval".
S. BENTO — "Cidade do Vício".
VERA CRUZ — "Dominado pelo Crime" e "Caçadores de Urânio".

PETRÓPOLIS

ESPERANTO — "Lei do Sertão".
CAPITÓLIO — "O Preço do Medo".
D. PEDRO — "Gavião do Deserto" e "Um Mundo Entre Cordas".
PETRÓPOLIS — [illegible].

JACAREPAGUÁ

MARAJÓ — "Tentações de Adão".
BARONESA — JPA.621 — [illegible].

BANGU

MOÇA BONITA — "O Preço do Medo".
MODERNO — BNG.841 — "Corrompidos Pelo Crime" e "Tufão Diluviano".

CAXIAS

CAXIAS — "Terra de Malfeitores" e "O Preço do Medo".
POPULAR — "Vale da Esperança" [illegible].

TRÊS RIOS

REX — "Amei um Assassino".

S. JOÃO DE MERITI

GLÓRIA — "Terra Sem Lei".

TUDO AZUL COM IMBIRY -- JÁ VOLTOU COM A CORDA TÔDA!

IMBIRY está novamente em ação após um contratempo no seu treinamento. Como foi amplamente anunciado, o pupilo de Manoel de Sousa após uma parada de mais de um ano reapareceu e quando estava mais aguerrido e pronto para vencer, foi atacado de garrotilho, voltando para o estaleiro onde foi tentada uma rápida recuperação. IMBIRY agradeceu ao tratamento e já retornou aos trabalhos na raia de areia da Gávea. E pelo jeito voltou com grande apetite, tanto, assim que foi a sensação dos matinais do último sábado. Montado por Castillo, o defensor do Stud Printer fêz um exercício ao longo dos 1.500 metros na sugestiva marca de 95"2/5 terminando com boa ação. Isto mostra que IMBIRY está novamente pronto para retornar definitivamente às competições.

Carlos Cabral, preparador de Umbri

CABRAL ENCABULADO COM O FRACASSO:

-- Umbri sofreu as clássicas emoções da estréia

"O potro embraveceu na primeira parte do percurso e se esgotou no final" — Primeiro quilômetro em menos de 61" — Explicações do treinador do Stud Peixoto de Castro

— Com todo aquêle recorde de URGE ainda não estou satisfeito com as corridas da última semana. O fracasso de UMBRI com um mundo de poules vendidas, jogando por terra grandes esperanças da minha parte, numa boa exibição de estréia do potro, me deixaram totalmente amolado.

Primeiras palavras do treinador Carlos Cabral falando ao DC na manhã de ontem sôbre o mais comentado "banho" da semana que passou.

BONS TRABALHOS

Cabral novamente com a palavra acrescenta:

— O potro tinha bons exercícios para seu compromisso inicial de campanha. Havia trabalhado antes duas vêzes os 1.400 metros em 91" e 91"2/5. Na semana da corrida fêz a milha em 105" com sobras visíveis, tendo aprontado a reta em 36".

CAUSA DO FRACASSO

— E qual o fato que você julga tenha influência certa na má exibição?

— Creio que o "train" violento da carreira, tenha ditado a fraca exibição do meu pupilo. Basta dizer que eu marquei os primeiros 800 metros em 49" com o quilômetro em 60"1/5. O potro embraveceu e acabou se esgotando faltando nos metros finais. Você viu perfeitamente que até os 600 metros êle corria bem em segundo, para depois então esmorecer definitivamente.

— E agora Cabral?

— Vamos parar um pouco. E confio que quando êle voltar, confirme inteiramente as minhas esperanças.

5 NOTÍCIAS

1 O cavalo ROYAL GAME não chegou como foi anunciado na tarde do último domingo. Esperam os titulares do Stud Don Mauricio no entanto que o recordista do quilômetro chegue dos EE.UU. ainda esta semana.

—:—

2 O cavalo EL MAYORAL foi vendido antes de atuar na tarde de domingo. Correu defendendo sua nova farda e esta semana deixará as cocheiras de Sergio de Freitas pelas de Manoel Raphael.

—:—

3 O cavalo ZÉ foi embarcado para São Paulo. Irá atuar no Hipódromo de São Vicente onde poderá conseguir bons êxitos.

—:—

4 REGRESSOU de S. Paulo o treinador Rubens Carrapito que foi assistir a atuação de DONAIRE na última sexta-feira no G. P. "25 de Janeiro". A égua está sendo esperada hoje da capital bandeirante.

—:—

5 HASTA MAÑANA manceu na tarde de sábado. EXPERIÊNCIA estava indócil e FEDRO machucou-se nos boxes sendo retirado para o Serviço de Veterinária.

CÊRCA EXTERNA

Oscar Varêda

Estou até agora com aquela atuação de URGE na cabeça. Vez por outra ainda meio desconfiado, penso que o cronômetro andou correndo mais do que o normal. Olha que 84"4/5 nos 1.400 metros não é brincadeira não. E daquela maneira como se tivesse «passeando». Bichinha boa esta garota do Carlos Cabral. Vá correr assim lá em Maracangalha!

— • —

Também sòmente uma exibição desta poderia apagar aquêle papelão de UMBRI na véspera. E vamos parar por aqui.

— • —

«Bequinhos» voltou e confirmou o que havia declarado ao nosso D. C. A fome bateu no pernambucano e êle venceu oito páreos em três reuniões, já virando a semana como vice-líder das estatísticas.

— • —

Mas Ullôa que é líder respondeu à altura. Foi lá e mandou meia dúzia para o marcador, também em notáveis exibições. O chileno anda transformado de uns tempos para cá. Não é atôa que junta velho assim na porta da sua casa em busca de um sôro que o Ullôa parece ter descoberto.

— • —

Festa na casa do Bolonha no último sábado. Revelações cantantes, Haroldo «Pangaré» Barbosa em sambas ligeiros e Aldemar Ferreira da Silva formando com Lúcio Alves e Evaldo (Trio Nagô) um conjunto realmente notável. A sra. Heitor de Lima e Silva recebeu um régio presente de aniversário com aquêle memorável «show».

— • —

A coisa melhora para o bom Manoel de Sousa. IMBIRY está todinho de volta e já pregou menos de 96" nos 1.500 na manhã de sábado. Sinal de que depois do garrotilho vem apetite de correr. Antes assim.

— • —

O público recebeu em completo estado de geladeira a bossa nova nas apostas de placê. Foi uma pena...

— • —

Batismo duplo de vitória com aquela atuação meio marôta da égua LUFADA. O aprendiz R. G. Martins e o treinador Paulo Fonseca. Este após um ano de formado pela Escola onde foi o primeiro aluno de sua turma. João Vieira, parente e professor do rapaz, vibrou lá no seu recolhimento de Friburgo.

— • —

Agora me lembrei. Vou urgentemente perguntar ao Carlos Cabral se êle ainda acha URGÊNCIA melhor que UJA e URGE. De qualquer jeito uma coisa é certa: O Stud Peixoto de Castro está com um trio para estas próximas temporadas de fazer inveja a qualquer brasileiro.

— • —

Darlo Sholl telefona e me pede uma oferta pelo ASTRO e SEIBO. Respondo que além de pobre, sou feio e moro longe, mas deixo aqui o anúncio aos interessados. Quem fizer a melhor oferta leve os dois que estão lá nas cocheiras do «Parrudo» dando sôpa.

— • —

Domingo, na minha boa terrinha, foi corrido o G. P. «Jockey Club de Pernambuco». As notícias de lá avisavam que o nosso DIVINO largava e acabava com o páreo. Estou aguardando o telegrama para confirmar.

Everglade cravou 98" na milha!

Ulysses aumentou para 98"2/5 — Sicília passou o quilômetro em 63" — Sinfonia igualou a marca da pensionista de Mariano Salles —

Em pista de areia leve foram realizados os trabalhos dos parelheiros que provàvelmente estarão alistados nas carreiras a serem programadas para esta semana no Hipódromo da Gávea.

Everglade, sob a direção do jóquei Manuel B. da Silva, produziu um dos melhores exercícios, ao passar os 1.600 metros em 98", com boa ação final.

OS TRABALHOS

Eis a relação completa dos exercícios e as marcas anotadas pela reportagem:

CACAU, D. Moreira, 1000 em .. 64"2/5.
PRETENCIOSO D. P. Silva, 1600 em 102", 200 em 13".
ODRACO, H. Lima, 1300 em 83"1/5 200 em 13".
ULYSSES, M. Silva, 1600 em 98"2/5, 200 em 12"3/5.
JUCIRY, R. Filho 1500 em 95"3/5, 200 em 14"2/5.
EVERGLADE, M. Silva, 1600 em 98", 200 em 12"2/5.
VESTA, E. Castillo 1500 em 96"2/5, 200 em 13"2/5.
AMIGO, M. Silva 1000 em 63"4/5, 200 em 13".
GIL BL'AS U. Cunha, 1600 em 104" 200 em 14".
ABATEUR, H. Vasconcelos, 1400 em 90" 200 em 13"4/5.
PISTOLERO, A. Ribas 1300 em .. 84"3/5, 200 em 13"4/5.
BERLOQUE, A. Ribas, 1600 em 103"3/5, 200 em 13"3/5.
PALAFRÉM, J. Martins, 1000 em 63"3/5.
MALVIS, U. Cunha 1600 em .... 102"1/5, 200 em 13"3/5.
KENMORE O. Serra, 1600 em 104", 200 em 14".
KEBRAÇO, O. Serra, 1300 em .. 83"2/5 200 em 13"4/5.
ROI, M. Silva, 1400 em 90"2/5, 200 em 13".
IGARAPAVA, G. Almeida, 1300 em 83", 200 em 15".
ULTIMATUM, M. Teixeira, 1400 em 91"3/5.
SOL, M. Teixeira 1400 em 97", 200 em 14"2/5.
SICILIA, D. A. Silva, 1000 em 63", reta oposta.
QUINAU A. Marçal, 1000 em .. 64"3/5, 200 em 13"3/5.
RIO NEGRO, D. A. Silva, 1000 em 65"3/5, 200 em 14".
HASIADE N. C. Pereira, 1000 em 61"1/5.
TAFUL, G. Costa 1600 em 106"3/5, 200 em 13"4/5.
MISS COTIA, D. Moreno, 1000 em 67".
CORBEILLE, H. Vasconcelos, 1300 em 88".
RUMBEIRA J. Ribas 1200 em 78", 200 em 13"3/5.
GAR EL BAZAR A. Ribas, 1300 em 87"3/5, 200 em 15".
EKÔNICO D. P. Silva, 1500 em 96" 200 em 13"2/5.
KAMERAN O. Serra, 1300 em 86", 200 em 15"2/5.
FINO G. Costa 1600 em 104"3/5, 200 em 15".
SINFONIA O. Ullôa, 1000 em 63".
JERICINÓ O. Serra 1400 em .... 89"2/5, reta oposta.
RUBIROSA, M. Chirino, 1400 em 90"1/5, 200 em 15".
OUTUBRO M. Silva 1000 em 64", reta oposta.
SUR MER D. Moreira, 1600 em 107", 200 em 13".
PORTALÓ J. Silva 1400 em 89"3/5, 200 em 13"2/5.
CARAVAN N. C. Pereira, 1200 em 77"2/5, 200 em 14".
ZARA, A. Marçal 1500 em 98"2/5, 200 em 14"1/5.
URANIO, G. Costa, 1400 em 90", 200 em 14".

PARELHAS

RAYOND'OR, J. Ribas e QUINTILIUS, O. Castro 1300 em .... 84"2/5, 200 em 13"3/5.
ROSTOKY U. Cunha e KUTY, E. Castillo 1500 em 94"4/5, 200 em 13".
SUDANEZ, M. Silva e SUNLIKE, N. Alves, 1300 em 85", 200 em 14"2/5, vencendo Sudanez.
MALINA, P. Coelho e MYRSINA, U. Cunha, 1300 em 83", 200 em 13"2/5.
SARAU, A. Caceres e SWAMI, O. LIVIA, U. Cunha e L'AMANTE, P. Coelho, 1400 em 90", 200 em .. Ullôa, 1000 em 65", 200 em 14", 14"2/5.

Canto de Página

Oscar Pereira

Sábado próximo serão iniciadas as eliminatórias para os produtos de dois anos. Êste ano a coisa, conforme deliberação da Comissão de Corridas, vai começar mais cedo. Tôdas as provas serão realizadas em pista de areia, na distância de 1.000 metros, e a saída será mesmo nas cintas dos 1.000 metros, tudo normal.

Nos dias 23 (sábado) e 24 (domingo) serão corridos os dois primeiros grandes prêmios destinados aos potros e potrancas da geração de 2 anos, que ora iniciam as atividades nas pistas.

Estas duas provas, que são os GG. PP. «Ministério da Agricultura» e «Remonta e Veterinária do Exército», serão desdobradas em pista de grama, abrindo assim a temporada oficial de 1957.

CANTINHO DO LEITOR

Já que estou falando de provas para produtos da nova geração, vou agora responder a pergunta que há dias me fizeram alguns leitores. Desejavam êles saber se os vencedores das eliminatórias poderiam tomar parte nos GG. PP. acima referidos. Já me informei a respeito e posso responder que sim. Mesmo vencendo uma pre eliminatória, o potro ou potranca tem direito a tomar parte, respectivamente, nos dois GG. PP.

Ao que parece esta minha seção de hoje será inteiramente dedicada aos «garotos» e «garotas» que vão correr pela primeira vez, a partir de sábado próximo. Na verdade há muito que se escrever.

Já é bem elevado o número de potros e potrancas aprovados. Entretanto, alguns estão sendo guardados para as duas primeiras carreiras clássicas. Seus responsáveis estão preferindo assim.

FÔLHA DE URTIGA

— Dos potros e potrancas que tenho visto, me parece que o mais adiantado é o Jacyrnos: é do "Stud" Verde e Prêto, já se vê...

— O treinador João Araújo estava bastante entusiasmado com o seu Continental ao que parece, entretanto, o bicho está com dores de canela...

— Gonçalino Feijó está fazendo muita fé em dois, um potro e uma potranca. Seus nomes são Mister Bagé e Miss Grilo. Diz êle que são dois craques...

Programas para esta semana

1.º Páreo — Às 14.30 horas — 1.300 metros — Cr$ 70.000,00.

	Quilos	
1—1 EXAUSTÃO	3	56
2 TRAMA	4	56
2—3 OSASTRA	1	56
4 ETERNA	5	56
3—5 ECHAPORÃ	7	56
6 ESTRELA D'OESTE	9	56
4—7 IBAYBAI	6	56
8 JACEA	2	56
" JACRA	8	56

2.º Páreo — Às 15 horas — 1.300 metros — Cr$ 55.000,00.

	Quilos	
1—1 IRLA	3	56
2 MAESTRINI	6	56
2—3 TESORO	8	56
4 AMADOR	5	56
3—5 DUX	1	56
6 DELFINO	4	52
4—7 DON QUIXOTE	9	56
8 PALADINO	2	56
9 ORANGO	7	52

3.º Páreo — Às 15.30 horas — 1.300 metros — Cr$ 55.000,00.

	Quilos	
1—1 SCOLLOPS	7	58
2—2 BENGUARDA	2	52
3 CHANCHÃO	4	52
3—4 FAIR CLEVER	6	52
5 EL MAMBO	5	52
4—6 ZARIK	1	60
7 PICOTE	3	52

4.º Páreo — Às 16 horas — 1.300 metros — Cr$ 65.000,00.

	Quilos	
1—1 DANGEROUS	3	56
2 TRUQUE	6	56
2—3 ICHANG	5	56
4 MONTE BELO	10	56
5 PARBOLITO	11	56
3—6 ILILI	8	56
7 OÊDRO	2	56
8 EL BANDOLERO	4	56
4—9 HEMISFÉRIO	9	56
10 ODRACO	1	56
11 ENGAJADO	7	56

5.º Páreo — Às 16.30 horas — 1.400 metros — Cr$ 55.000,00 — (Betting).

	Quilos	
1—1 MOJICA	5	56
2 IGARATÁ	3	56
2—3 INVENTIVA	1	52
4 MARITACA	4	50
3—5 DIABRURA	9	52
6 ERGURA	7	52
7 TAXI GIRL		50
4—8 ERCIA	10	56
9 GARKA	2	54
" FARSALIA	6	50

6.º Páreo — Às 17 horas — 1.600 metros — Cr$ 55.000,00 — (Betting).

	Quilos	
1—1 MAGISTA	2	54
" COMANGUA'	8	60
2 IMPULSIVO	11	54
2—3 TENAZ	9	56
4 PAFUNCIO	1	54
5 FEARLESS	13	56
3—6 JANUARIO	5	58
7 JOHN FOX	10	58
8 PINGA FOGO	14	60
9 DREIPHUS	3	54
4-10 CHIVI	7	54
11 BALSAMO	12	56
12 STORMY	4	52
" BOLONHA	6	54

7.º Páreo — Às 17.30 horas — 1.400 metros — Cr$ 60.000,00 — (Betting).

	Quilos	
1—1 GIAROLA	4	52
2 GINETTA	1	54
2—3 HAMPTONIA	6	58
4 SANHA	9	56
5 DARK VELVET	2	52
3—6 SOBERBA	5	54
7 INAÚNA	3	58
8 SANS GENE	7	54
4—9 MENINA	10	52
10 SARÇA	8	54
11 SAIRA	11	52

Corrida de sábado

1.º Páreo — Às 14 horas — 1.400 metros — Cr$ 70.000,00.

	Quilos	
1—1 ULTIMATUM	8	55
2—2 SARAU	1	55
3 CABALLERO	2	55
3—4 BOA VISTA	6	55
5 MASTER JOE	4	55
4—6 ALTIMETRO	5	55
" TRISTÃO	3	55
" SIGFRID	7	55

2.º Páreo — Às 14.30 horas — 1.000 metros — Cr$ 70.000,00.

	Quilos	
1—1 MISS GRILO	3	54
2—2 EVICEMA	1	54
3—3 DOUALA	5	54
4—4 DEZIRADE	4	54
5 CORUPÁ'	2	54

3.º Páreo — Às 15 horas — 1.400 metros — Cr$ 70.000,00.

	Quilos	
1—1 MAMBIRA	4	55
2—2 SOROCABA	2	55
3—3 ELZA	5	55
4 JEREBA	1	55
4—5 GALADORA	6	55
6 DICHA BUENA	3	55

4.º Páreo — Às 15.30 horas — 1.300 metros — Cr$ 70.000,00.

	Quilos	
1—1 URANIO	1	55
2—2 MALVINERO	3	55
3 RUBIROSA	2	55
3—4 SINISTRO	4	55
5 CARAVAN	6	55
4—6 BANJO	5	55
7 DICK	7	55

5.º Páreo — Às 16 horas — 1.000 metros — Cr$ 70.000,00.

	Quilos	
1—1 FALCONITO	5	54
2—2 MISTER BAGE'	7	54
3 DARIUS	4	54
3—4 MIRALUMO	6	54
5 LIBERAL	3	54
4—6 KOROVIN	2	54
7 TAGLIAVINI	1	54

6.º Páreo — Às 16.30 horas — 1.300 metros — Cr$ 70.000,00 — (Betting).

	Quilos	
1—1 BALLADINE	7	55
" BARRIERE	6	55
2—2 GAFISTA	5	55
3 EÇARUNA	3	55
3—4 LA NIEVRE	9	55
5 EXPERIENCIA	2	55
4—6 DEFINIDA	1	55
7 BLUE BIRD	8	55
" BISKRA	4	55

7.º Páreo — Às 17 horas — 1.300 metros — Cr$ 70.000,00 — (Betting).

	Quilos	
1—1 MYRSINA	9	55
" MALINA	10	55
2 UE'	12	55
2—3 BUNTY	13	55
4 FITA AZUL	7	55
5 JASIONE	5	55
3—6 PINHEIRANA	8	55
7 BAFORADA	3	55
" BANZAI	11	55
4—8 SOLA SPORTSMAN	2	55
9 IGARAPAVA	6	55
10 SATIRA	1	55
11 INAGUA	4	55

8.º Páreo — Às 17.30 horas — 1.400 metros — Cr$ 55.000,00 — (Betting).

	Quilos	
1—1 DON JUAN	2	52
2 QUIROGA	3	52
2—3 TRIPOLI	5	54
4 PLUME DORÉE	6	58
3—5 FLASH	4	52
6 JAMEGÃO	8	56
7 TIO GIULITE	7	60
4—8 DOMUS	1	54
9 BOROÔ'	10	56
" TABUADA	9	56

Corrida de domingo

1.º Páreo — Às 14 horas — 1.200 metros — Cr$ 50.000,00.

	Quilos	
1—1 TAXI GIRL	3	58
2 IRONICO	2	56
2—3 JAGAZ	6	60
4 CAFUTE	4	58
3—5 JARUNDA'	8	52
6 ADMIRAVEL	5	58
4—7 KRACKNEL	1	56
8 BILY	9	58
9 GARRA	7	50

2.º Páreo — Às 14.30 horas — 1.000 metros — Cr$ 70.000,00.

	Quilos	
1—1 VIVA	1	54
2—2 CARAGUATA'	2	54
3—3 PARTIDARIA	6	54
4 MANITA	5	54
4—5 RIOLA	4	54
6 CAPRIOLA	3	54

3.º Páreo — Às 15 horas — 1.000 metros — Cr$ 70.000,00.

	Quilos	
1—1 TIRANO	3	54
2—2 RAPALLO	6	54
3—3 CÓSMICO	5	54
4 KANSAS GAY	2	54
4—5 ENTRERRIANO	1	54
" ETICILO	4	54

4.º Páreo — Às 15.30 horas — 1.600 metros — Cr$ 75.000,00.

	Quilos	
1—1 CANOTIER	7	55
2—2 MALVIS	5	55
3 WINETHOU	2	55
3—4 SILURIAN	4	55
5 PEDRO BALA	1	55
4—6 PORTALO'	6	55
7 MOBAR	3	55

5.º Páreo — Às 16 horas — 1.600 metros — Cr$ 100.000,00 — PROVA ESPECIAL.

	Quilos	
1—1 EVERGLADE	5	59
2—2 PRETENCIOSO	6	58
3—3 HORBAN	3	52
4 GRAAL	2	56
4—5 ROSTOKY	4	57
6 GIL BLAS	1	58

6.º Páreo — Às 16.30 horas — 1.900 metros — Cr$ 84.000,00 — (Betting).

	Quilos	
1—1 EL MAYORAL	6	56
2 REI DO NORDESTE	4	56
2—3 TAFUL	1	56
4 EMBATE	10	56
3—5 TIO LUIZ	3	56
6 CIMBRONASSO	7	52
7 ARREVILA	5	54
4—8 BREVILLE	2	56
9 IMPERIALIS	9	52
10 LAMENTO	10	52

7.º Páreo — Às 17 horas — 1.300 metros — Cr$ 60.000,00 — (Betting).

	Quilos	
1—1 TEJO	4	58
2 OUTUBRO	9	52
2—3 HELVETICO	3	58
4 ASTRO	1	58
3—5 KEBRAÇO	5	54
6 ORLOFF	7	56
7 QUIBORI	10	56
4—8 PISTOLERO	8	52
9 QUIMBAR	6	54
" QUINAU	2	54

8.º Páreo — Às 17.30 horas — 1.400 metros — Cr$ 60.00,00 — (Betting).

	Quilos	
1—1 SOL	7	60
2 DOURANDO	9	60
2—3 ABATEUR	8	54
4 ROI	6	60
5 GULIERE	10	60
3—6 LAPACHO	1	56
7 JUCURUXI	5	56
8 BICUDO	4	54
4—9 FABIAN	2	58
10 HARIALI	11	60
11 HARALEM	3	60

Inscrições clássicas: a 5 de fevereiro

A Secretaria de Corridas avisa aos interessados que as inscrições clássicas para o 1º período serão encerradas a 5 de fevereiro próximo futuro.

Partidas em páreos de potros serão dadas na seta dos 1000 m

Após ouvir a opinião da maioria dos profissionais, a Comissão de Corridas deliberou que as partidas dos páreos de potros, na pista de areia, sejam dadas na seta dos 1.000 metros.

Tendo em vista o parecer favorável do "starter", a Comissão de Corridas permitiu novamente a inscrição da água Pinheirana.

OUTRAS RESOLUÇÕES

Eis as demais resoluções dos comissários de Corridas referentes à sessão de ontem à tarde:

— Notificação por indocilidade na partida: Resina (1a. notificação) Ferro (2a. e última notificação);

— Multar por infração do artigo 170 do Código (desvio de linha) os seguintes profissionais, em Cr$ .. 1.600,00 Oswaldo Ullôa (Plume Dorée e Quimbar), em Cr$ 600,00 Aroldo Reis (Aiá Formosa); Ubirajara Cunha (Tendresse);

— Multar em Cr$ 1.000,00 o treinador Fernando F. Schneider, por infração do § 6.º do artigo 84 do Código (não ter dado, no prazo determinado o compromisso de montaria de seus pensionistas (Ijossé e Stormy);

— Por infração do artigo 169 do Código (prejudicar os competidores), foram suspensos os seguintes profissionais: até o dia 2 de fevereiro José Portilho (Imperator), Luiz Vieira (Vovó Ana); até o dia 31 de janeiro José Silva (Garola), Antonio G. Silva (Meteoro) e Olivio Macedo (Fair Danty).

— Ordenar o pagamento dos prêmios das corridas de 17, 19 e 20 do corrente mês.

Baccarat acidentado

O cavalo BACCARAT, vencedor do sexto páreo da última sabatina, foi alcançado durante o percurso. Regressou à pesagem sangrando bastante de um dianteiro. Mas felizmente não é grave o estado do pupilo de Claudemiro Pereira.

EM TEMPO RECORDE, FÀCILMENTE URGE LEVANTOU O HANDICAP ESPECIAL

A potranca Urge acaba de conquistar a quarta vitória consecutiva de sua custa campanha na Gávea. A útil filha de Vagabond venceu domingo último de modo espetacular o Handicap Especial reservado às éguas de três anos e mais idade.

Dada a saída, Resina ficou nas cintas, enquanto Ana C, Urga e Urge vinham ocupar as três principais posições. Essa ordem foi mantida até o final da última curva, quando Urge assumiu a testa do lote e, fugindo vários corpos, veio a cruzar fàcilmente a meta.

O segundo lugar foi vivamente disputado entre Cordeona, Urga e Rebeldia, conseguindo a primeira formar a dupla.

Urge, a despeito de ganhar em canter, ainda se deu ao luxo de baixar o recorde dos 1.400 metros, de 85"3|5 para 84"4|5.

1.º Páreo — 1.400 metros — Pista: A. L. — Prêmios: Cr$ 65.000,00 — Cr$ 19.500,00 — Cr$ 13.000,00 e Cr$ 9.750,00

1.º Imperata — J. Portilho	56	40.994	20,00	11	2.898	171,00
2.º Ialá Formosa — A. Reis	55	39.798	20,00	12	7.524	66,00
3.º Bandeira — A. Caceres	56	39.790		13	8.591	58,00
4.º Definida — G. Almeida	54	5.282	153,00	14	28.349	17,00
5.º Eçaruna — E. Furquim	56	6.165	131,00	22	329	1.550,00
6.º Blue Bird — H. Vasconc.	56	5.132	158,00	23	2.368	210,00
7.º Vovó Ana — L. Vieira	56	6.141	131,00	24	4.619	107,00
				33	552	898,00
				34	7.154	69,00
		101.503			62.373	

Não correu: Experiência.

Diferenças: 1 corpo e 3 corpos — Tempo: 88"2|5 — Vencedor: (6) 20,00 — Dupla: (14) 70,00 — Placês: (6) 11,00 e (1) 10,00 — Movimento do páreo: Cr$ 1.884.120,00.

IMPERATA — F. C. — 4 anos — Paraná — Por: Fastiad e Fon-Fon — Proprietário: Stud 2 de Abril — Treinador: Claudemiro Pereira — Criador: Fazenda Santa Angela.

2.º Páreo — 1.000 metros — Pista: A. L. — Prêmios: Cr$ 70.000,00 — Cr$ 21.000,00 — Cr$ 14.000,00 e Cr$ 10.500,00

1.º Las Vegas — J. Amaral	51	8.920	108,00	12	18.911	30,00
2.º Gaiúta — U. Cunha	54	20.957	45,00	13	4.593	124,00
3.º Irvana — D. Moreira	50	14.677	64,00	14	13.596	42,00
4.º La Ballerina — N. C. Pereira	56	29.713	32,00	23	6.952	82,00
5.º Bijou — M. Silva	54	44.694	21,00	24	18.017	32,00
				34	4.360	130,00
				44	5.060	112,00
		118.961			71.489	

Diferenças: 3 corpos e 1 1|2 corpo — Tempo: 99"1|5 — Vencedor: (3) 108,00 — Dupla: (34) 130,00 — Placês: (3) 43,00 e (4) 27,00 — Movimento do páreo: Cr$ 2.102.910,00.

LAS VEGAS — F. C. — 4 anos — S. Paulo — Por: Romney e Breakspear — Proprietário: Stud Roche Faria — Treinador: Jorge Morgado — Criador: Haras Santa Anita.

3.º Páreo — 1.200 metros — Pista: A. L. — Prêmios: Cr$ 50.000,00 — Cr$ 15.000,00 — Cr$ 10.000,00 e Cr$ 7.500,00

1.º P. Dorée — O. Ulloa	54	44.624	21,00	12	11.204	57,00
2.º N. Fulô — M. Alves	50	22.368	42,00	13	24.999	26,00
3.º Alhandra — D. Moreira	58	33.446	28,00	14	3.884	164,00
4.º Hollands — J. Baffica	55	9.225	102,00	23	16.508	39,00
5.º Bagatelle — N. C. Pereira	52	[illegible]	[illegible]	24	3.760	170,00
6.º Because — C. Paranhos	47	9.035	105,00	33	8.615	74,00
				34	10.345	62,00
				44	1.209	621,00
		118.898			80.344	

Diferenças: 1 1|2 corpo e 2 1|2 corpo — Tempo: 74"2|5 — Vencedor: (1) 21,00 — Dupla: (23) 39,00 — Placês: (3) 12,00 e (2) 14,00 — Movimento do páreo: Cr$ 2.205.000,00.

PLUME DORÉE — F. A. — 6 anos — S. Paulo — Por: Formasterus e Jupyra — Proprietário: Stud L. de Paula Machado — Treinador: Ernani Freitas — Criador: Haras São José e Expeditus.

4.º Páreo — 1.600 metros — Pista: A. L. — Prêmios: Cr$ 70.000,00 — Cr$ 21.000,00 — Cr$ 14.000,00 e Cr$ 10.500,00

1.º Urauna — M. Silva	55	41.260	30,00	12	14.630	50,00
2.º Tendresse — U. Cunha	55	37.864	32,00	13	4.326	170,00
3.º Diadorada — J. Portilho	55	10.284	116,00	14	21.843	34,00
4.º Banzal — A. Marçal	56	56.675	22,00	23	6.097	120,00
5.º Fita Azul — M. Henrique	55	4.824	254,00	24	5.311	138,00
6.º Jussiena — D. Moreira	56	8.568	143,00	24	24.333	30,00
7.º Juiguerana — P. Labre	55	4.770	257,00	33	305	785,00
				34	10.112	73,00
				44	6.686	83,00
		153.961			92.381	

Diferenças: cabeça e 2 1|2 corpo — Tempo: 106"2|5 — Vencedor: (2) 20,00 — Dupla: (12) 50,00 — Placês: (2) 19,00 e (1) 16,00 — Movimento do páreo: Cr$ 2.743.800,00.

URAUNA — F. C. — 5 anos — S. Paulo: Por Vagabond II e Notícia — Proprietário: Stud Curumbaense — Treinador: Adair Feijó — Criador: A. J. Peixoto de Castro.

5.º Páreo — 1.500 metros — Pista: A. L. — Prêmios: Cr$ 65.000,00 — Cr$ 19.500,00 — Cr$ 13.000,00 e Cr$ 9.750,00

1.º Coeur Joie — E. Castillo	56	37.172	22,00	13	21.828	29,00
2.º El Mayoral — M. Silva	56	[illegible]	[illegible]	14	24.999	[illegible]
3.º Ibaiti — O. Ulloa	56	28.117	34,00	[illegible]	[illegible]	[illegible]
4.º Breville — F. Cardoso	56	[illegible]	[illegible]	[illegible]	[illegible]	[illegible]
5.º Equivoco — H. Vasconc.	56	[illegible]	[illegible]	34	14.173	[illegible]
		118.625			79.671	

Não correram: Blasé e El Faqui.

Diferenças: cabeça e 2 1|2 corpos — Tempo: 93"4|5 — Vencedor: (5) 25,00 — Dupla: (14) 21,00 — Movimento do páreo: Cr$ 1.982.980,00.

COEUR JOIE — M. A. — 4 anos — Paraná — Por: Pot O'Luck e Quintilha — Proprietário: Haras Itajaí — Treinador: Alcides Morales — Criador: Haras Itajaí.

6.º Páreo — 1.500 metros — Pista: A. L. — Prêmios: Cr$ 50.000,00 — Cr$ 15.000,00 — Cr$ 10.000,00 — Cr$ 7.500,00 e Cr$ 5.000,00

1.º Bororó — O. Ulloa	53	7.679	159,00	11	3.215	224,00
2.º Milico — J. Portilho	58	22.374	45,00	12	30.102	28,00
3.º Pampurino — H. Vasconcelos	53	20.003	50,00	13	5.264	178,00
4.º Jamegão — N. C. Pereira	54	6.886	178,00	14	7.414	91,00
5.º Jersel — A. Reis	53	17.277	71,00	23	22.973	36,00
6.º Chanchão — J. Baffica	[illegible]	[illegible]	[illegible]	[illegible]	[illegible]	[illegible]
7.º Tabuada — J. Silva	[illegible]	[illegible]	[illegible]	[illegible]	[illegible]	[illegible]
8.º [illegible] — D. Moreira	[illegible]	[illegible]	[illegible]	34	6.263	[illegible]
9.º Boca Calada — M. Silva	54	18.173	67,00	44	1.569	[illegible]
		153.573			101.869	

7.º Páreo — 1.400 metros — Pista: A. L. — Prêmios: Cr$ 100.000,00 — Cr$ 30.000,00 — Cr$ 20.000,00 e Cr$ 15.000,00

1.º Urge — J. Marchant	55	52.995	20,00	11	6.077	124,00
2.º Cordeona — J. Portilho	55	[illegible]	[illegible]	12	[illegible]	[illegible]
3.º Urga — M. Silva	55	26.392	[illegible]	13	18.386	41,00
4.º Rebeldia — J. Tinoco	55	[illegible]	[illegible]	14	[illegible]	[illegible]
5.º Disciplina — M. Henrique	55	[illegible]	[illegible]	[illegible]	[illegible]	[illegible]
6.º Beguiler — A. Portilho	55	[illegible]	[illegible]	[illegible]	[illegible]	[illegible]
7.º [illegible]	[illegible]	[illegible]	[illegible]	[illegible]	[illegible]	[illegible]
8.º Ana C — A. Rosa	55	14.299	[illegible]	24	9.964	[illegible]
9.º Resina — J. Baffica	55	[illegible]	[illegible]	44	6.259	[illegible]
		130.564				

Não correu: Irvana.

Diferenças: vários corpos e cabeça — Tempo: 84"4|5 — (Novo record) — Vencedor: (1) 20,00 — Dupla: (12) 29,00 — Placês: (1) 13,00 e (3) 19,00 — Movimento do páreo: Cr$ 2.527.340,00.

URGE — F. C. — 3 anos — S. Paulo — Por: Vagabond II e Tropical Splendour — Proprietário: Zélio G. Peixoto de Castro — Treinador: Carlos Cabral — Criador: A. J. Peixoto de Castro.

8.º Páreo — 1.500 metros — Pista: A. L. — Prêmios: Cr$ 55.000,00 — Cr$ 16.500,00 — Cr$ 11.000,00 — Cr$ 8.250,00 e Cr$ 5.500,00

1.º Tejo — M. Silva	54	68.410	21,00	11	8.439	109,00
2.º Q. Borba — A. Portilho	58	[illegible]	[illegible]	12	[illegible]	[illegible]
3.º Helvético — A. Cardoso	58	[illegible]	[illegible]	13	[illegible]	[illegible]
4.º Saci — O. Ulloa	54	31.341	[illegible]	14	8.741	[illegible]
5.º Key Royal — P. Labre	54	[illegible]	[illegible]	[illegible]	[illegible]	[illegible]
6.º Oviedo — H. Vasconcelos	56	4.511	319,00	24	3.462	[illegible]
7.º Van Johnson — D. Moreno	[illegible]	[illegible]	[illegible]	[illegible]	[illegible]	[illegible]
8.º King Sport — N. C. Pereira	[illegible]	[illegible]	[illegible]	[illegible]	[illegible]	[illegible]
9.º Twist — J. Silva	[illegible]	[illegible]	[illegible]	[illegible]	[illegible]	[illegible]
10.º Kibitz — J. Tinoco	54	6.531	[illegible]	44	1.268	[illegible]
		181.115			115.535	

Diferenças: 1 1|2 corpo e 1|2 cabeça — Tempo: 92"2|5 — Vencedor: (8) 21,00 — Dupla: (13) 86,00 — Placês: (5) 13,00 e (1) 15,00 — Movimento do páreo: Cr$ 3.320.520,00.

TEJO — M. A. — 5 anos — Pernambuco — Por: Rio Tinto e Acutange — Proprietário: Artur Herman Lundgren — Treinador: Paulo Morgado — Criador: Artur Herman Lundgren.

MOVIMENTO DE APOSTAS	Cr$ 19.701.430,00
CONCURSOS	Cr$ 722.010,00
TOTAL	Cr$ 20.423.440,00

CONCURSOS E BETTINGS

Os Concursos e Bettings, anteontem patrocinados pelo Jockey Club Brasileiro, tiveram os seguintes resultados:

CONCURSO DE 6 PONTOS — 21 ganhadores — Rateio: Cr$ 326.905,00.

CONCURSO DE 7 PONTOS — Não teve ganhador — Liquido a ser acrescido ao de domingo próximo: Cr$ 326.905,00.

BETTING SIMPLES — Combinação: 9-1-5 — 91 ganhadores — Rateio: Cr$ 706,00.

BETTING DUPLO — Combinação: 9-1 — 1-3 — 5-7 — 1 ganhador — Rateio: Cr$ 193.884,00.

Marchant: esperava vencer mas não tão fácil assim!

— Francamente não esperava vencer com aquela facilidade a carreira. Procurei logo após o larga, correr ao lado de URGA que julgava minha principal competidora. Nos 800 passei fácil para segundo e logo adiante vi que poderia tomar a ponta, sem forçar ao máximo minha pilotada. Só olhei para trás depois do disco e percebi então, que havia ganho disparado. Marchant bastante eufórico arremata suas impressões: — O recorde é que me deixou tonto. Palavra que não acreditei em princípio. O tempo foi realmente fenomenal, digno de um grande craque. Esta potranca, pelo jeito, ainda vai dar muita alegria ao dr. Peixoto e à d. Zélia. Há muito não ganho com esta facilidade.

EVARISTO PENSA EM DEIXAR O FLAMENGO

Ótima proposta do Barcelona ao craque rubronegro

A contratação de Evaristo, pelo Barcelona, da Espanha, está pràticamente decidida, uma vez que o jovem craque rubronegro aceita as bases financeiras que lhe foram oferecidas e o clube espanhol se propõe a gastar vultosa importância (mais de 5 milhões de cruzeiros) para conquistar o atacante brasileiro.

Muito embora a possibilidade dessa transferência sòmente tenha chegado ao conhecimento público, nestes últimos dias, a proposta foi apresentada a Evaristo no ano passado (março), pelo empresário José da Gama.

BASES FINANCEIRAS

De acôrdo com a proposta que lhe foi apresentada, Evaristo receberá, como compra de seu passe, a importância de 5 milhões de cruzeiros, sem contar as cifras concernentes a "luvas", ordenados e gratificações por jogos.

Vale salientar que a Espanha, como a Itália, é um dos países que melhor paga jogador de futebol, o que tem motivado a transferência, para as fileiras de clubes locais, de grandes craques internacionais.

EVARISTO QUER IR

Não obstante até o momento Evaristo ainda não tenha se pronunciado, acêrca da possibilidade de sua ida para a Europa, sabe-se, por intermédio de pessoas a êle ligadas, que o jovem atacante em princípio vê com bons olhos o negócio, não sòmente pelo aspecto financeiro, como também porque lá na Europa, terá ocasião de se preparar para um posterior ingresso na carreira diplomática.

Com o seu contrato prestes a terminar (dia 11 de março), Evaristo possìvelmente deixará o Flamengo: eis a conclusão a que se chega. Antes, isto é, no ano passado, quando foi sondado neste sentido, o jogador recusou-se a fazê-lo, alegando que tinha um compromisso ainda em vigor e que o cumpriria até o fim.

Pequenas Notícias

O empresário José da Gama viajará na próxima semana para a Europa, aonde entre outros assuntos, tratará da temporada da seleção húngara na América do Sul.

— ◆ —

Para tratar de jôgo com a representação do Honved deve chegar hoje ao Rio, o sr. Jorge Ibrahim, presidente do América Mineiro.

— ◆ —

A delegação do Honved, retornou na tarde de ontem de São Paulo.

— ◆ —

Flamengo e Botafogo, que formarão um combinado para enfrentar o Honved, iniciarão hoje os treinamentos dos respectivos plantéis.

— ◆ —

O goleiro Veludo deverá entrar em entendimentos com Fadel Fadel do Flamengo, a fim de tentar o seu ingresso no grêmio da Gávea.

— ◆ —

O Fluminense treina esta manhã sob a direção técnica de Zoulo Rabelo, preparando-se para excursionar.

DOIS GOLEIROS

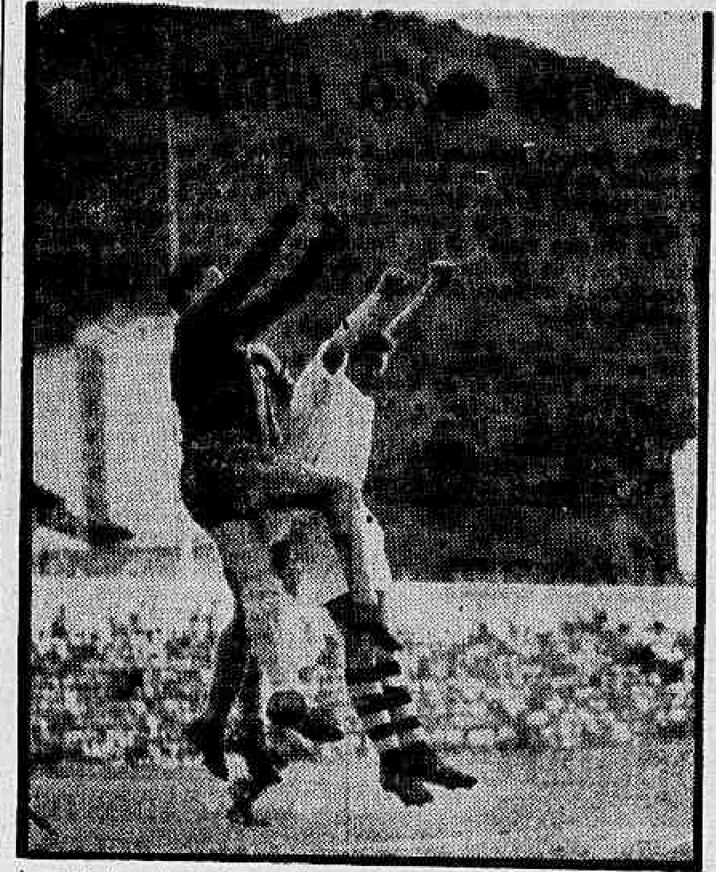

A partir dos vinte minutos do período inicial, ou seja depois da primeira vantagem assinalada pelos alvi-negros, os suecos subiram de produção e assediaram com insistência o arco de Pereira Natero. — No flagrante acima vê-se o chefe do ataque escandinavo, aliás o seu melhor atacante, chargeando Natero, que se prepara para tentar a defesa e pela posição mais parece um goleiro

DIDI ESTÁ DISPOSTO A IR PARA A ESPANHA

O Botafogo não foi consultado em caráter oficial

Continua sem alteração (ainda na base máxima de 6 milhões de cruzeiros), apesar da concordância do jogador, a transferência de Didi para um clube espanhol, possìvelmente o Valença, conforme proposta apresentada ao Botafogo pelo empresário José da Gama, e noticiada em primeira mão pelo DIARIO CARIOCA, a semana passada.

Falando à reportagem ontem à noite, o sr. Paulo Azeredo, Presidente do Botafogo, declarou que oficialmente desconhecia o assunto, pois se encontrava ausente do Rio nestes últimos três dias, havendo sido informado do mesmo através do noticiário do DC, na edição de sexta-feira passada.

COMEÇO DE CONVERSA

Acentuou o dirigente máximo do clube botafoguense, que há algum tempo foi procurado pelo sr. José da Gama, acêrca da possibilidade da venda do passe de Didi. Disse ao empresário, então, que o clube não estava interessado em tal transação, mas que, com uma base inicial de 8 milhões de cruzeiros, o assunto poderia ser estudado.

Por isso, acrescentou o sr. Paulo Azeredo, nada possa adiantar de novo. O Botafogo, se fôr atendido nessa sua pretensão, examinará a proposta do sr. José da Gama ou de qualquer outro elemento interessado em contratar Didi.

DIDI PENSA NO FUTURO

Didi, por sua vez, falando à reportagem não escondeu que aceitará a proposta do Valença. Ressaltou o jogador que tem de pensar no futuro e que as condições que lhe foram apresentadas acontecem uma vez na vida.

Na verdade, Didi, além de receber dois e meio milhões de cruzeiros, a título de luvas teria 50 mil de salário mensal e gratificações por jogos. Pensa o jogador que, com um contrato dêsse tipo, depois de alguns anos terá sua independência econômica garantida. Dessa forma, embora muito satisfeito no Botafogo, não poderá esquecer seu futuro.

Pôrto na liderança

LISBOA, 27 (FP) — Campeonato português de futebol: Benfica e Belenenses, 2 x 2; Sporting e Caldas, 6 x 0; Setubal e Barreirense, 2 x 1; Académica e Atlética, 2 x 0; Covilhã e Cuf, 2 x 1; Porto e Lusitano 7 x 1; Torreense e Oriental, 4 x 1.

Classificação: — Porto, 31 pontos, Benfica, 30, e Belenenses, 28.

Joga o Vasco amanhã

LIMA, 28 (De Avelino Dias para a Sport Press) — O ambiente que reina na delegação vascaina que está hospedada no Hotel Claridge é dos melhores, ainda mais depois da vitória obtida sábado sôbre o campeão peruano, o Sporting Cristal.

Foi uma peleja que pendeu sempre para os vascainos, que triunfaram por 1 x 0, com um tento assinalado por Laerte e que evidenciou a superioridade cruzmaltina durante todo o prélio. Os dirigentes vascainos também ficaram bastante satisfeitos com a vitória e decidiram premiar seus jogadores com 3 mil cruzeiros, que já foram pagos.

NENHUMA BAIXA

Outro fato auspicioso para os vascainos é que não se registrou nenhuma contusão no quadro, sòmente saindo Roberto para ser poupado devido ao esfôrço desenvolvido.

DOIS JOGOS

Quarta-feira próxima terá prosseguimento o quadrangular que está sendo disputado nesta Capital, jogando na preliminar o Boca Juniors e o Sporting Cristal e na partida principal Vasco da Gama e Universitário.

"LEÃO PERDEU A JUBA"

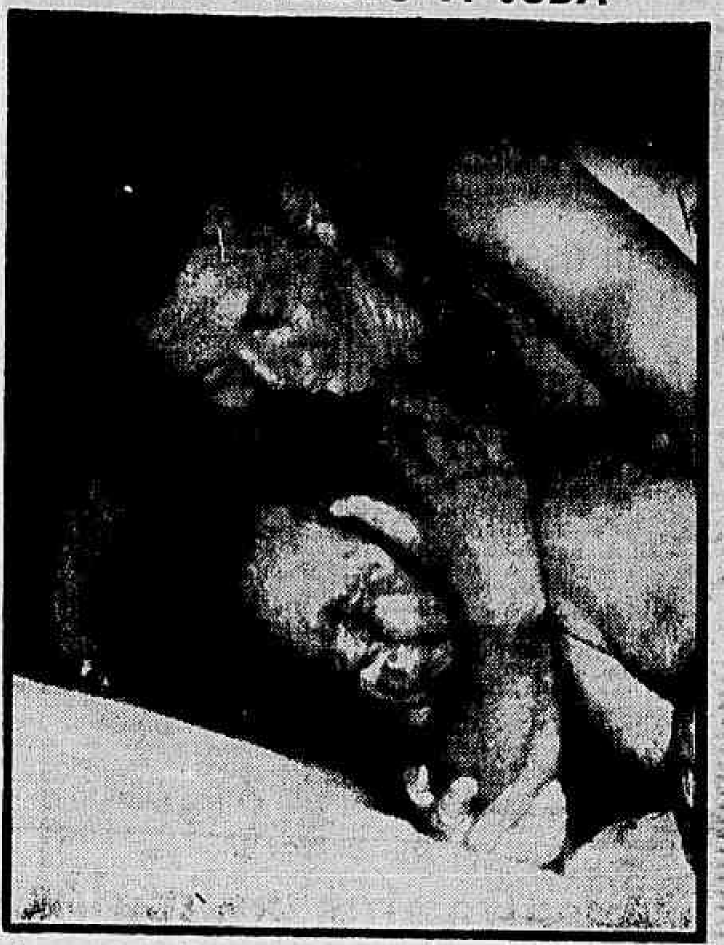

Sem urrar uma vêz sequer para justificar o apelido, o adiposo "Leão de Portugal" foi presa fácil, facílima mesmo, para Carlson Gracie, no combate de luta-livre-americana realizado sábado último, no Maracanãzinho, tomando uma respeitável surra e dando a clássica pancadinha logo aos 5 primeiros minutos, já que seu volumoso pescoço não aguentou um estrangulamento, preparado e amaciado até com "certo carinho", como mostra a foto

Domingo em Recife cariocas e pernambucanos

Reunidos na manhã de ontem, os dirigentes do futebol pernambucano, e o Presidente da FMF, sr. Antônio do Passo, decidiram pela transferência de datas do encontro entre as duas seleções pelo campeonato brasileiro.

Assim, o primeiro jôgo semifinal entre cariocas e pernambucanos, será realizado no próximo domingo, dia 3 de fevereiro, e não na noite de quarta-feira, conforme em princípio estava estabelecido, no gramado do Estádio da Ilha do Retiro.

TENTARAM INVERTER

Há a registrar que os pernambucanos pretendiam inverter o local do primeiro jôgo, ou seja, chegaram a entabolar entendimentos para que a peleja fôsse realizada inicialmente no Maracanã. Mas com isso não concordou o presidente Antônio do Passo, o qual inclusive teve oportunidade de trocar impressões com o técnico Silvio Pirilo, sôbre a medida pleiteada.

EMBARQUE SEXTA-FEIRA

Diante da resolução a que chegou a FMF, o embarque do selecionado dar-se-á na manhã de sexta-feira por via aérea. Sabe-se que Pirilo pretende naquele mesmo dia, se possível, realizar um ligeiro treinamento, visando ao reconhecimento do local em que será disputado o encontro com a representação pernambucana.

No decorrer da semana, os jogadores cariocas serão submetidos a pelo menos dois ensaios coletivos, afora os exercícios físicos.

RETORNAM PERNAMBUCANOS

A delegação de Pernambuco, que se encontra no Rio (regressaram de Pôrto Alegre, onde superaram os sulinos) hospedada no Hotel Regina, retornará esta manhã para Recife, em avião do Lóide Aéreo.

A nossa reportagem, em contato com os jogadores pernambucanos, teve oportunidade de verificar que todos se mostram confiantes para a peleja contra os cariocas, domingo, na Ilha do Retiro.

Em palestra com a nossa reportagem, o técnico Palmeira, assegurou que o quadro para o importante encontro não sofrerá qualquer modificação, isto é, obedecerá à mesma formação com que superou os gaúchos.

Goleado o AIK na despedida pelo Botafogo

Pela contagem de 5 x 1, o Botafogo derrotou tranquilamente na tarde de domingo último, no gramado de General Severiano, a representação sueca do A.I.K., que assim fêz a sua despedida do Brasil, sem uma vitória sequer.

Apesar dos pesares, vale registrar que os escandinavos apresentaram no período inicial regular atuação e conseguiram mesmo equilibrar as ações com os alvinegros, os quais inexplicàvelmente, depois de assinalarem a primeira vantagem no marcador, decresceram de produção, ensejando então, a que seus adversários reagissem, até alcançar o empate.

DOMINIO TOTAL

O segundo tempo da peleja caracterizou-se pelo completo domínio dos botafoguenses. A modificação de Geninho, fazendo entrar Beto (ainda sem contrato) na asa média esquerda, e deslocando Nilton Santos para a zaga central, em lugar de Orlando Maia, que passou para a asa média direita, em consequência do afastamento de Bob, proporcionou maior entendimento entre os defensores alvinegros. E o resultado é que o ataque passou a atuar mais desembaraçadamente, com Didi, traçando um perfeito trabalho de ligação. Assim, já aos 13 minutos, o quadro do Botafogo ampliava o marcador, para 2x1, seguindo daí por diante a monopolizar as ações, até atingir o resultado final de 5x1.

FIM MELANCOLICO

Como se vê os suecos terminaram melancòlicamente a sua temporada em gramados brasileiros, já que no próximo dia 31, estão com viagem marcada para os EE. UU., aonde estrearão na cidade de Los Angeles.

Como se sabe nas quatro pelejas que realizaram em nosso país, o AIK, só conheceu derrotas. Assim, na estréia frente ao Flamengo, no Maracanã, foram superados por 5x3. A seguir, contra o Santos, foi vencido por 1x0. Em Santa Catarina perdeu por 2x1 e finalmente, na tarde de domingo, por 5x1.

OUTROS DETALHES

O jôgo entre o Botafogo e o AIK, ofereceu mais os seguintes detalhes:

Local: General Severiano.

Renda: Cr$ 87.686,00.

Juiz: Gualter Gama de Castro — muito bom.

Primeiro tempo: Empate, 1x1 — (Paulinho, aos 18 minutos, e Janson, aos 40 minutos).

Final: Botafogo, 5x1 (Garrincha, aos 13 minutos; Didi, aos 15; Assed, aos 33, e, finalmente, Beto, aos 36 minutos).

Quadros: BOTAFOGO — Pereyra Natero (Amauri); Bob (O. Maia), O. Maia (Nilton Santos) e Nilton Santos (Beto); Bauer e Pampolini; Neivaldo (Ronald), Didi, Paulinho, Garrincha, Canete (Assed).

AIK: Ekngren; Ingert (Nyberg), Carson I (Samuelsson) e Nell; Bjorn Anlert e Benght Anlert (Ingenk; Andersen (Janson), Janson (Skiold e depois Ernestrom), Olson, Skiold (Erick) e Liander.

BOLA SETE FÊZ O TRÊS

Aproveitando um excelente lançamento de Didi, o ponteiro Bola Sete, da equipe de aspirantes do Botafogo, fêz o terceiro tento do clube de General Severiano contra o A.I.K., da Suécia, que foi vencido por 5x1. O jovem atacante foi escalado pelo pomposo nome de Assed (que é verdadeiro) e muita gente ficou sem saber quem era

Paulistas acabaram vencendo o jôgo interrompido: 2 a 1

SÃO PAULO, 28 — (SP-DC) — Djalma Santos decretou, finalmente, ao cobrar uma penalidade máxima de Rui, aos 36 minutos da fase derradeira, a derrota da seleção de Minas Gerais na complementação do prélio interrompido de domingo no Pacaembu, que reuniu mineiros e paulistas na série semifinal do certame brasileiro.

Em virtude do mau tempo que reinou na capital bandeirante domingo, tendo o forte aguaceiro transformado o Pacaembu numa espécie de piscina, o árbitro suspendeu a realização da peleja aos 35 minutos de decorrência, ainda na fase inicial, quando venciam os mineiros por 1 a 0, tendo o tempo restante sido jogado ontem à tarde.

OS PAULISTAS MELHORARAM

Se na tarde de domingo o selecionado montanhês conseguiu sobrepujar o adversário, impondo-lhe terrível pressão a ponto de dar início ao marcador, consignando 1 a 0 aos 29 minutos e meio, por intermédio de Dodô, no restante do encontro ontem realizado os rapazes da terra da garôa fizeram os papéis serem invertidos, isto é, predominaram inteiramente.

Em tôdas as linhas, desde Gilmar até o ponteiro Pêpe, houve completo entrosamento, fatores que naturalmente influiram para que a vitória final coubesse à seleção de São Paulo, sendo êste resultado a conclusão lógica da maior presença em campo dos representantes paulistas, que em realidade souberam se impor aos lutadores mineiros no encontro de ontem.

PARTIDA TUMULTUADA

Devido talvez à falta da necessária calma entre os litigantes, houve bastantes alterações no terreno disciplinar da partida e, por alguns momentos, ela esteve a pique de se transformar em espetáculo de pugilato. Assim é que, dentre os acontecimentos extra-esportivos do Pacaembu, se registre, a título de exemplo, a agressão imposta a um fotógrafo por parte do goleiro Edgar, de Minas, logo após a conquista do segundo tento paulista.

Também, depois do tento que empatou a peleja, houve um acirrado tumulto entre jogadores, árbitro, reservas e elementos estranhos, sendo preciso o concurso da Polícia para que a situação fôsse normalizada.

OS TENTOS DO JÔGO

O primeiro tento foi marcado para os mineiros domingo, aos 29 minutos, de autoria de Dodô, de cabeça, ao aparar um centro de Nelsinho. Os paulistas empataram ontem, aos 7 minutos da segunda fase, quando Pagão e Tite entraram na área a fim de tentar completar uma bola lançada por Luizinho, cabendo a Tite o feito da conquista.

O tento da vitória foi marcado por Djalma Santos, de pênalti, aos 36 minutos dessa fase.

OUTROS DETALHES

A arbitragem do sr. Geraldo Fernandes, da Federação Mineira, foi fraquíssima. No decorrer dêstes 55 minutos de jôgo disputados ontem teve falhas gritantes em dano dos dois contendores, perdendo-se inteiramente. Deixou de marcar, logo no reinício do jôgo, duas penalidades máximas flagrantes con-

(Conclue na 11ª pág.)

Torneio de Volibol em São Paulo

Hoje no ginásio de Ibirapuera em São Paulo será inaugurada a Temporada Internacional de Voleibol Masculino e Feminino, certame que contará com a participação dos melhores quadros do Paraguai, São Paulo, Distrito Federal e Estado do Rio.

Assim, estarão em confronto os quadros femininos do Fênix, de Assunção e do Estado do Rio e as equipes masculinas do San Jeronimo, de Assunção, e do Distrito Federal.

ASSEMBLEIA GERAL

Reune-se hoje a Assembléia Geral Ordinária da Federação Metropolitana de Volei para tratar da seguinte ordem do dia:

a) aprovar ou não a ata da reunião anterior;

b) apreciar o relatório do ano anterior e aprovar ou não as contas da FMV em face do parecer do Conselho Fiscal;

c) eleger, com mandato por um ano, os 3 membros efetivos e 3 suplentes do Conselho Fiscal;

d) interesses gerais.

Não havendo número na 1a. convocação, fica a Assembléia Geral convocada em 2a., para às 18,30 hs., quando se reunirá com qualquer número.

Campeonato catarinense

FLORIANÓPOLIS, 27 (Sport Press) — Foi encerrado o Campeonato da Divisão Especial de Profissionais, com a disputa dos quatro jogos que estavam programados para hoje, destacando-se o prélio disputado em Brusque entre Paissandu e Estiva, que teve caráter festivo já que o Paissandu tinha garantida por antecipação a conquista do título. Os jogos de hoje apresentaram êstes resultados: Palmeiras 2 x América 1; Caxias 1 x Avaí 1; Paissandu 1 x Estiva 1 e Marcílio Dias 2 x Olímpico 1.

ASTENIA SEXUAL

Voronot revolucionou a Medicina, demonstrando a possibilidade da restauração das energias perdidas e do vigor sexual. Chamamos pois a atenção da classe médica para a fórmula do TONOKLEN (comprimidos), destinada à restauração das funções genitais. Nas drogarias ou pelo reembôlso, Caixa Postal, 4 — Tijuca — Rio. Tel.: 48-3087 — Peçam literatura grátis.

CR$ 1.990,00

Sumiers — 1,80 x 0,70 com três almofadas em ótimos tecidos, poltronas, colchão de molas e quaisquer outros móveis estofados aos menores preços da praça.
RUA SENADOR FURTADO, 26
Tel.: 28-4186
(Praça da Bandeira)

Ainda ignorados os motivos do pânico na arquibancada

P. ALEGRE, 28 — (SP-DC) — Sobe a mais de meia centena o número de pessoas feridas em consequência do pânico que acometeu parte da numerosa assistência (das gerais) presente ao Estádio Olímpdico, sábado à noite, quando da realização do jôgo entre pernambucanos e gaúchos, pelo Campeonato Brasileiro de Futebol.

As vítimas, que foram socorridas no Pronto Socorro, em sua maioria não sofreram ferimentos de gravidade, mas apenas ligeiras escoriações e contusões, motivo por que até o momento não se registrou qualquer caso fatal.

ENORME PANICO

Foi o enorme pânico que se registrou entre os assistentes das gerais do estádio Olímpico quando decorriam 17 minutos da fase complementar, e que os levou inclusive a investir contra o alambrado, arrebentando-o e penetrando no gramado o que obrigou o árbitro a suspender a partida por mais de 20 minutos.

Na correria que se seguiu ao primeiro "estouro" verificaram-se cenas das mais lamentáveis com a queda de diversas pessoas que foram pisadas pela multidão, e com os gritos dos feridos aumentando a confusão. Ambulâncias foram solicitadas ao Pronto Socorro e o número de feridos sobe a mais de 50, a maioria com contusões e escoriações provenientes de quedas e ferimentos provenientes da cutura do alambrado e invasão do gramado.

QUEDA DE CAIXAS

A princípio correu a notícia de que o pânico havia se iniciado quando um foguete não subiu e ameaçou estourar em meio ao público, originando-se a correria. Mas a reportagem teve ocasião de palestrar com um assistente que se encontrava nas gerais e êste nos declarou que a verdadeira causa fôra a queda de uma pilha de caixas de garrafas, que se encontravam sob as gerais, tendo alguém gritado "está caindo" e daí então começarem todos a correr procurando abandonar os locais onde se encontravam.

Silvio Kelly não disputará o brasileiro

"Infelizmente não poderei disputar o Campeonato Brasileiro de Natação, em Pôrto Alegre, em face de meus exames na Faculdade de Direito. Não se trata de má vontade, mas infelizmente essa é a verdade, tenho que cuidar dos exames e não disputarei o certame que a tantos anos venho competindo", disse-nos Silvio Kelli dos Santos, o famoso "peixe-voador" nacional, que ainda recentemente disputou os Jogos Olímpicos de Melbourne, num encontro casual com o repórter na tarde de ontem.

"Não se trata de apresentar desculpas, mas a verdade é que cuidando intensamente das provas que serão paralelas com o campeonato brasileiro, não me sobra tempo para treinar. Não vejo água desde Melbourne", salientou, ainda, o nadador tricolor.

PROBLEMAS

"Temos que ser honestos em tudo. Senão, tenho certeza de que mesmo embarcando na véspera da competição, e retornando no dia seguinte ao Rio, não estaria dando a nossa Federação Metropolitana de Natação, o que realmente em forma posso render. Portanto para que enfrentar uma despesa tão elevada, quando não posso dar ao Rio o rendimento necessário, por falta de treinamento".

LUTA

"Gostaria imensamente de voltar a enfrentar nas provas longas Tetsu Okamoto e Carioba, de São Paulo, mas infelizmente não será desta vez, pois estarei ausente contra a minha vontade. Tenho que cuidar de meus estudos".

EXPOSIÇÃO

Inquirido pelo repórter sôbre o que viu de novo sôbre natação nas Olimpíadas disse-nos, Silvio Kelly: Muita coisa nova no treinamento apareceu desde as Olimpíadas de Helsinque. Métodos novos de treinamento, que nos serão muito úteis.

Sugerimos a Silvio Kelly, que a CBD a exemplo de que irá fazer com o remo (patrocinará conferência de Richer) poderia inclusive estender essa providência proporcionando a Silvio Kelly uma exposição sôbre o que viu em Melbourne, tendo o "peixe-voador" afirmado: Até agora não tive tempo para fazer sequer um estudo do que vi, pois as Olimpíadas prejudicaram muito os meus estudos na Faculdade, todavia, se a CBD quiser, após as provas de fevereiro, estarei à disposição para dizer sôbre os novos métodos de treinamento de natação.

América no Sul

PÔRTO ALEGRE, 28 (Sport Press) — A reportagem esteve palestrando com o jornalista Godoi Bezerra, representante nesta capital do América do Rio, e êle nos informou que o clube rubro carioca deverá se exibir em Pôrto Alegre no próximo mês de fevereiro estando sua estréia prevista para a segunda quinzena contra o Renner. Outras partidas serão disputadas pelo América em nosso estado, inclusive uma contra o Cruzeiro desta capital e algumas nas cidades de Alegrete, Pelotas e Rio Grande. Receberão os americanos 60 mil cruzeiros livres por partida.

BOLA PRA FRENTE ARNO

ALIANÇA PERDIDA

O jogador Didi, que, diga-se de passagem, é um marido exemplar, passou maus bocados nas últimas 48 horas: chegando em casa, domingo, depois do jôgo com o AIK, sua mulher deu pela falta de sua aliança. Didi foi aos bôlsos das calças, da camisa e não encontrou o anel. Nada tinha a explicar, embora tivesse a vaga desconfiança de que o perdera domingo, durante o jôgo.

Ontem de manhã, saiu de casa e foi tentar localizar a aliança. Passou exatamente uma hora de relógio acocorado no campo do Botafogo, penteando a grama. Em vão: a aliança não apareceu e dona Guiomar teve que autorizar o rapaz a comprar outra ontem à tarde mesmo.

Tiro de Canto

Depois da vitória contra o Botafogo e da última contra o Flamengo, o Honved voltou a interessar à Argentina, Uruguai e a outros países da América Latina. O telefone do chefe da delegação, Emil Oestreicher, volta, agora, a tilintar com frequência com que tilintava até antes da estréia contra o Flamengo.

SÊLO DE UNIÃO

No mastro do Botafogo, domingo à tarde, foram içadas as bandeiras do Botafogo, a da FMF e, no lugar da bandeira da CBD (jôgo internacional), foi hasteada a do Flamengo.

— Isso é o sêlo da nossa união — explicava, depois do jôgo, Renato Estelita.

PACTO DE AMIZADE

Flamengo e Botafogo, pela pessoa de seus dois presidentes, têm um pacto de amizade firmado nos dias mais agitados da luta contra a CBD e a FIFA. O documento, cujos têrmos serão mantidos em sigilo, está guardado em cofre.

Tiro de Meta

Os jogadores do Honved não compreenderam por que motivo alguns torcedores, sábado no Pacaembu, de um momento para o outro, entraram a jogar garrafas e laranjas no campo. Êles nunca tinham visto aquilo, embora já tivessem visto coisa parecida, em Berna, em 1954, depois do jôgo Brasil x Hungria.

A ABAF VEM AÍ

Mário Viana está entusiasmado com a criação, por êle liderada, da Associação Brasileira de Árbitros de Futebol, que será o primeiro passo da emancipação dos juizes até hoje sujeitos ao regime político do futebol brasileiro.

TROCANDO PASSES

- **O Botafogo, por seus principais dirigentes, não vê vantagem na venda do passe de Didi a qualquer clube europeu, seja por qualquer dinheiro. Entendem que dificilmente o time encontrará outro meia da categoria de Didi. Por outro lado, a experiência já provou que o dinheiro — como no caso Vinicius-Dino — se acabará em menos de um mês, nada restando para a compra de um bom substituto.**
- **O zelador do campo do Botafogo prometeu ao Didi que hoje dará uma busca rigorosa no gramado a ver se consegue localizar a aliança perdida.**
- **As conversas de Evaristo com o futebol espanhol começaram no princípio do ano passado. O primeiro clube a convidá-lo foi o Real Madrid.**
- **Zezinho, ex-botafoguense e ex-sampaulino, está no Rio, com intenções de voltar ao seu antigo clube, mas dificilmente, o Botafogo lhe dará nova oportunidade.**

UMA FRASE — "Meu Deus, será que êsse jôgo não acaba mais?". **(De um locutor pernambucano irradiando o jôgo Pernambuco x Rio Grande do Sul).**

VIOLENTO ASSASSINATO ABALA POVO DE CAXIAS

'Tião Maluco' foi fuzilado com 10 balas '38'

Com dez tiros de revólver, o ex-guarda municipal Sebastião Evangelista, vulgo "Tião Maluco", pistoleiro profissional, foi assassinado em Caxias, quando saía da "gafieira" Elite Social, em companhia do advogado Raimundo Milagres, seu amigo e companheiro.

Dias atrás, sem nenhum motivo, havia fechado a tiros, o parque de diversões da esquina da Av. Duque de Caxias com a Travessa Vitalina, e seus proprietários, conhecidos contraventores, prometeram matá-lo.

MAU ELEMENTO

Desde a sua expulsão da Polícia Municipal por indisciplina, Sebastião Evangelista (casado, 30 anos, Rua Manoel Vieira, 66 casa 4 em Caxias) vulgo "Tião Maluco", passou a ser desordeiro, sendo por esta razão preso diversas vezes.

AMEAÇADO

Há dias, foi cobrar uma dívida ao vereador José Pereira Nunes, por serviços prestados. Entre êles houve forte discussão, ocasião em que o edil ameaçou "Tião Maluco" de morte.

FOI AO BAILE

Sábado à noite, em companhia de seu amigo, o advogado Raimundo Milagres, "Tião Maluco" foi à "gafieira" Elite Social, na Av. Nilo Peçanha, próximo à sua residência. Passadas algumas horas, disse a Raimundo que ia retirar-se, pois no salão estavam pessoas que queriam matá-lo.

FUZILADO

Mal saiu, foi recebido com uma descarga de tiros, tombando mortalmente ferido. O advogado abraçou-se ao cadáver e, nos prantos, jurou vingar a morte do amigo, afirmando que Tião havia sido um incompreendido, perseguido por todo o mundo. Acusou inclusive a polícia, que sabia que "Tião Maluco" o ia assassinando e nada fêz para impedir o crime.

VIU OS ASSASSINOS

O comissário de Menores, Carlos Rodrigues de Lima frisou que foram três os homicidas: — um de camisa listrada e calça escura e outro de blusão xadrez e calça cinza e o terceiro de terno branco. Apurou a polícia que tais indivíduos horas antes, estiveram bebendo no Bar Rafael, próximo à "gafieira" em companhia de Djalma Alves da Silva e Sabtsião da França, residentes na Rua 19 de Março, 245 e 617, em Caxias. A prisão dêstes indivíduos, possibilitará a identificação dos criminosos.

SUSPEITOS

Para a polícia, o crime deve ter sido praticado por pistoleiros profissionais, a mando do vereador que havia ameaçado "Tião Maluco" de morte ou então pelos contraventores proprietários do parque de diversões que também haviam ameaçado a vítima de morte.

O cadáver desnudo jazia no mato na Ladeira do Bárroso

Foi encontrado ontem às primeiras horas da tarde, por um menor, o cadáver de um jovem de 19 anos presumíveis, completamente desnudo, caído nas matas existentes na Ladeira do Barroso, próximo ao n. 174.

O corpo apresentava ferimentos contundentes, dando a impressão de que a vítima foi abatida a golpes de pau e pedradas.

CAÇAVAM

Dois menores saíram para caçar passarinhos e se distanciaram. Um dêles, aproximando-se daquele local, deparou com o cadáver, que já se encontrava em decomposição. Chamou populares, que fizeram o caso chegar ao conhecimento da Polícia do 11º Distrito.

Foi solicitado o comparecimento da Perícia e da Polícia Técnica, que fizeram o levantamento do local e entraram em diligências.

Acredita a Polícia seja um crime sexual, o que, no entanto, só poderá ser confirmado depois da identificação e da autópsia do cadáver.

Foi assaltado em plena Av. Pres. Vargas

O cozinheiro João José Cândido (solteiro, 20 anos, Rua Antônio Maciel, 11) foi assaltado em pleno centro da cidade (Av. Presidente Vargas) por três indivíduos fardados de marinheiros.

A vítima, ante a ameaça de morte, pois sentia nas costelas os canos dos revólveres que empunhavam os larápios, foi obrigada a entregar-lhes tudo que possuía: o anel, o relógio de pulso, 700 cruzeiros em dinheiro, bem como a roupa que vestia, ficando apenas de cuecas.

POLÍCIA EM AÇÃO

O cozinheiro compareceu, posteriormente, à Delegacia do 13º DP e relatou o fato, tendo as autoridades iniciado diligências para identificar os assaltantes.

MORADORES APELAM À PREFEITURA

Moradores de Vaz Lobo fazem, por intermédio do DC, um apêlo às autoridades Municipais, no sentido de serem tomadas providências para que os animais (cavalos e burros) que costumam permanecer na Praça Vaz Lobo e Avenida Marechal Rangel durante todo o dia, sejam removidos para local mais próprio.

Os animais interrompem o tráfego naquelas duas artérias do subúrbio carioca, oferecendo um espetáculo de desleixo e ameaçando o confôrto, a higiene e a própria segurança dos moradores.

Assaltantes armados atacaram quatro moças no Jacarèzinho

Cinco bandidos que pareciam estar sob os efeitos da maconha, atacaram quatro moças no Morro do Jacarèzinho, sendo uma delas submetida a violências e, ainda por cima, baleado no peito.

O malfeitores, após o revoltante atentado, resistiram, a bala, o cêrco policial, sendo, apenas, um dêles prêso, Cecílio Ferreira Alves (solteiro, 25 anos, Rua Darci Vargas, 43, naquele morro).

APANHAVAM ÁGUA NA BICA

As quatro mocinhas apanhavam água na Bica do Calueiros, às primeiras horas da manhã de ontem, quando surgiram à sua frente os cinco bandidos, armados de revólver. Cada um dêles escolheu logo a sua preferida e, sob ameaça de morte, foram agarrando uma por uma das moças, a mais bonitinha, de nome Jurema. Dessa decisão se aproveitaram as outras jovens para fugir, indo à procura de socorros para a companheira.

REAGIRAM A BALA

Cientificados da ocorrência rumaram para o local uma guarnição da Radiopatrulha e alguns soldados do Pôsto Policial, que cercaram os bandidos. Os marginais reagiram ao cêrco, trocando tiros com os policiais, pondo-se em fuga. Apenas um dêles caiu nas mãos dos agentes da lei: Cecílio Ferreira Alves. A êsse tempo, Jurema já havia sido sacrificada e atingida por um balaço no peito. A vítima foi transportada para o Hospital Marechal Sousa Aguiar e ali internada em estado desesperador. Cecílio, que se encontra recolhido no xadrez da delegacia do 19.º DP não quer revelar a identidade de seus companheiros, mas as autoridades estão em diligências para a captura dos bandidos.

INCÊNDIO FAZ ONZE VÍTIMAS: CINCO MORTOS

MONTREAL, 28 (FP) — Em Blackrock, pequena cidade setentrional do Novo Brunswick, um incêndio causou a morte de cinco pessoas, entre as quais duas crianças, e fêz seis feridos, que foram hospitalizados. Tôdas essas pessoas pertenciam à mesma família.

Choque de veículos na Av. 28 com oito vítimas

Oito pessoas ficaram feridas na colisão de veículos verificada na manhã de ontem, na Avenida Vinte e Oito de Setembro, próximo ao Hospital Pedro Ernesto, quando o ônibus em que viajavam, colidiu com outro que parou sùbitamente à sua frente.

As vítimas viajavam no ônibus da linha 254 — Taquara-Castelo, número de ordem 8738, chapa 8-37-62, que colidiu com o de chapa 8-1921, número de ordem 8504, da linha 76 Marechal Hermes-Sans Pena.

AS VÍTIMAS

Os passageiros vítimas do acidente foram socorridos no Hospital Geral Sousa Aguiar, todos apresentando ferimentos leves. Foram êles: Ailton Arantes Ferreira (casado, 27 anos, operário, Rua Itaguá, 81, em Jacarepaguá); Hermínio Santana (17 anos, solteiro, trocador do ônibus, Rua Laura Teles, 70); Joaquim Oliveira Boches (59 anos, casado; corretor, Rua Teixeira de Carvalho, 143, apt. 101); José Alencar Santos (34 anos, casado, mecânico, Rua Namur, 106); Hélio (3 anos, filho de Mário Rodrigues, Rua Conselheiro Correia, 79); Maria do Carmo Gomes Pais (40 anos, casada, funcionária municipal, Rua Castro Lopes, 310); Cleusa Olício Tôrres (16 anos, solteira, Rua Cândido Benfeio, 3602) e Hélio Lisanger (19 anos, solteiro, funcionário público, Rua Pirassinunga, 114). Todos, com contusões e escoriações, se retiraram depois de medicados.

O fato foi registrado pelas autoridades de serviço no 18º D. P.

Do carro fizeram disparos contra populares

Três homens, do interior de um "Cadillac", dispararam vários tiros de revólver em direção à calçada, na esquina da Avenida Itaóca com a Rua Horácio Picoreli, produzindo ferimentos em três pessoas, paradas à porta de um botequim.

A ocorrência, segundo apuraram as autoridades, originou-se de uma vingança urdida pelo indivíduo conhecido por "Paraíba" contra Paulo Luís Couto, que interferira em favor de um menino agredido por êle, momentos antes, no mesmo local.

IDENTIFICADOS

Dois dos ocupantes do "Cadillac" (2-40-78) foram logo identificados. São êles "Paraíba" e "Juca da Brahma" (proprietário do carro).

As vítimas, atendidas no Hospital Getúlio Vargas, são: Paulo Luís Couto (23 anos, comerciário), que causou a vingança de "Paraíba", medicado com ferimento penetrante no pé esquerdo; José Gonçalves (18 anos, auxiliar de escritório), com ferimento penetrante na perna direita; e Durval Correia dos Santos (38 anos, funcionário do SESI), com ferimento penetrante no abdome.

PROCURADOS

"Paraíba" e "Juca da Brahma" que é seu patrão estão sendo procurados pelas autoridades do 20.º DP empenhadas também na identificação e captura do terceiro criminoso.

ATACADOS OS CAFÉS PELOS TERRORISTAS

PARIS, 28 (FP) — Atentados foram cometidos à noite de domingo contra três cafés pertencentes a norte-americanos, em Paris e Clichy. "Coquetels Molotov" foram lançados contra êsses estabelecimentos. Dois consumidores ficaram ligeiramente feridos. Um dêsses atentados parece ter sido cometido por dois jovens norte-africanos.

Moradores pedem para podar as árvores

Moradores da Rua Pontes Correia, no Andaraí, por intermédio do DC, fazem um apelo às autoridades municipais, a fim de que sejam podadas as árvores que margeiam aquela via pública.

No estado em que se encontram a iluminação é precária, dificultando o trânsito, à noite, daqueles que lá residem e que correm o risco de assaltos e agressões de malfeitores que por ali perambulam.

NEURÓTICO ATACOU O POLICIAL

Portador de neurose de guerra, o ex-marinheiro Manoel Dario da Silva (solteiro, 35 anos, morador na Rua São Francisco Xavier, 530), desacatou o guarda noturno José Pinto Marques (casado, 29 anos, Rua do Lavradio, 14) rasgando-lhe a farda.

O neurótico encontrava-se em atitude suspeita na Rua Senador Pompeu, quando foi convidado pelo guarda a circular. Não gostou da advertência e investiu contra o policial, rasgando-lhe a farda.

AUXÍLIO AO GUARDA

Aconteceu, porém, que o pintor Avelino Martins Pacheco, residente na Rua Barão de São Félix passava pelo local e foi em auxílio do guarda, dominando o turbulento. Na delegacia do 11.º DP para onde foi levado, o ex-marinheiro deu provas de sua periculosidade, tentando depredar tudo. A custo foi dominado e encaminhado ao 9.º DP, em cuja jurisdição se registrou a ocorrência.

RAPTORES EXIGEM O RESGATE

VARSÓVIA, 29 (FP) — Tôdas as buscas efetuadas, até o momento, pela milícia, no sentido de encontrar Bognan Piosecki, de 15 anos, filho do Presidente do Movimento Católico "Pax", permaneceram infrutíferas, e a polícia se recusa a fornecer qualquer detalhe sôbre o desenrolar do inquérito.

Segundo o jornal "Express Wieczorny", no momento em que Bognan saía da escola, dois indivíduos, fazendo-se passar por agentes da polícia secreta, convidaram-no a entrar num táxi. Em seguida, o carro desapareceu em alta velocidade, levando a criança com destino ignorado.

ALTO RESGATE

Pouco depois, prosseguiu o jornal, o sr. Boleslaw Piasecki, pai do menino, recebia um telefonema, no qual uma voz desconhecida exigia um resgate de 100.000 zlotys e 4.000 dólares. Em caso de recusa, acrescentava o interlocutor anônimo, a criança "seria assassinada".

Plantão POLICIAL

"RUSSO" ANAVALHOU GISELA

Com ferimento pro[illegible] nas costas, produzido por navalha, foi socorrida na madrugada de ontem, no Hospital Miguel Couto, Gisela Barbosa (23 anos, solteira, Rua Tenente Possolo, 30, apto. 4), agredida por seu amante Dazmar Bittencourt da Silva, vulgo "Russo", morador na Travessa Orlando, 18, o qual fugiu após a cena de sangue. A polícia do 2.º DP registrou o fato, apurando que o agressor é rufião vivendo de explorar a infeliz mulher.

Menor quis morrer

Uma jovem de 16 anos, revoltada por ter sido envolvida numa briga na praia e levada à delegacia do 21.º DP para prestar declarações atirou-se do terceiro andar da delegacia, sofrendo graves ferimentos. A menor C. L. C., que reside na Rua Arara, sofreu fraturas da bacia, da coluna vertebral e das pernas e foi internada no hospital Getúlio Vargas em estado grave.

Lotação bateu no "Cadillac"

Um lotação de chapa não identificada ao entrar, na madrugada de ontem, na contramão do cruzamento da Rua de Santana com Av. Presidente Vargas, abalroou o «Cadillac» de chapa 7-74, causando no veículo sérias avarias. Felizmente não houve vítimas.

LOTAÇÃO CONTRA BONDE

Cinco pessoas ficaram feridas em consequência de uma colisão de veículos ocorrida na Rua Conde de Bonfim esquina da Rua Pareto. Ali, o lotação linha "Usina-Copacabana", chapa n. 4-02-36 que vinha apostando corrida com outro coletivo, ao tentar ultrapassar o bonde "Tijuca" pela contra-mão, foi de encontro ao elétrico. Cinco passageiros que viajavam no estribo do bonde com o impato, sofreram ferimentos diversos, sendo medicados no Hospital Marechal Sousa Aguiar. O motorista do lotação conseguiu fugir, sendo o fato registrado pela polícia do 17.º DP.

Motorista assaltado por passageiros: um deles foi detido

Quando conduzia, em seu táxi, cinco indivíduos de Rocha Miranda para Anchieta, o motorista Ivandir Tavares foi agredido e assaltado, tendo com seus gritos de socorro, conseguido alertar vários populares que, partindo em perseguição dos ladrões, prenderam um dêles.

Desconfiando de seus passageiros, o motorista havia desviado o itinerário, em direção à Rua Clara Borges, onde reside, sendo assaltado, no entanto, antes que pudesse atingir a sua casa.

ASSALTANTES ARMADOS

Os ladrões empunhavam revólveres, tendo agredido o motorista a coronhadas quando êste esboçou uma leve reação. Ivandir, tonto em consequência das pancadas, foi roubado em 900 cruzeiros antes que pudesse gritar por socôrro.

PERSEGUIDOS OS LADRÕES

Logo que se recuperou, o motorista providenciou a perseguição dos ladrões. Um dêles, Joaquim José Correia, foi detido por populares, que o agrediram, levando-o depois para o 25.º DP, de onde foi conduzido, após autuado, para o Hospital Carlos Chagas.

O motorista Ivandir Tavares (Rua Carlos Borges 25) declarou que os assaltantes haviam tomado seu táxi (DF-4-42-22) na Praça Oito de Maio em Rocha Miranda ordenando-lhe que os conduzisse para Anchieta. Desconfiando da intenção dos passageiros, o chofer desviou o itinerário, procurando atingir sua casa, onde esperava obter auxílio.

Utilizando-se do testemunho da vítima, as autoridades do 25.º DP estão empenhadas na identificação dos quatro assaltantes ainda em liberdade, estando aberto o inquérito sôbre a ocorrência.

Armado dormindo no trem

Com uma garrucha na cintura, Antonio Higino Leão dormia calmamente no banco de um dos trens da Central do Brasil, quando foi acordado e desarmado por um guarda. Meio sonolento, Antonio Higino Leão, que mora na Vila Central em Caramujos, disse que a arma pertencia a um amigo (cujo nome não quiz dizer), do qual tomara para guardar porque o mesmo estava muito embriagado. Leão foi prêso e autuado por porte de arma, no 10.º DP.

FAMILIA FERIDA NO CHOQUE

No cruzamento das avenidas Atlântica e Princesa Isabel o jeep 26.16.24 dirigido por Joaquim Antônio Bisalio e o auto chapa 62.92 conduzido por Roberto Loureiro, chocaram-se resultando sair ferida a família de Joaquim Antônio Bisalio.

As vítimas, Maria Guilhermina Reis (32 anos, casada, Rua General Bocaiúva, 4 em Itaguaí) e seus dois filhos, Maria Ivone (5 anos) e Lígia (3 meses), foram transportadas para o Hospital Miguel Couto, onde receberam os socorros de que necessitavam.

Os condutores dos veículos foram detidos e autuados na delegacia do 2.º D. P.

Atirou-se sob o trem

Atirando-se sob um trem, que o colheu, sob suas pesadas rodas, matou-se ontem, Camilo José do Patrocínio (40 anos de cor parda), que não deixou qualquer declaração sôbre seu gesto. O fato ocorreu na estação de Cascadura e foi registrado pelo comissário de dia.

DR. LUIS SAPIENZA
CIRURGIA GERAL
GINECOLOGIA
Av. Rio Branco, 277 — 1612
Tel.: 42-3956

Na hora do assalto dono da casa surpreendeu ladrão

Depois de lutar com o dono da casa que pretendia assaltar e de ferir um soldado do Exército que tentou agarrá-lo, o ladrão José Faustino da Silva (solteiro, 37 anos, residente na Rua Irerê, 456), foi, finalmente prêso e amarrado por vários populares.

O perigoso assaltante possuia em seu poder uma faca, lanterna elétrica e grande quantidade de chaves falsas.

TRAIDO PELO BARULHO

José Faustino da Silva invadiu a residência do professor Lívio Lisboa de Andrade, situada na Rua Manuel Machado, 195, pela madrugada, fazendo barulho no quintal, e acordando o dono da casa que com êle se empenhu em violenta luta corporal.

Levando desvantagem, o professor gritou por socorro, indo em seu auxílio o soldado do Exército Ubirajara de Lima (solteiro, 19 anos, que mora na casa assaltada).

ESFAQUEOU O SOLDADO

Logo que o assaltante percebeu a aproximação do militar tentou fugir, sendo, porém, agarrado pelo soldado. Na iminência de ser dominado, o ladrão sacou da faca e com ela desferiu profundo golpe na mão esquerda de seu perseguidor, conseguindo, assim, fugir.

PRESO E AMARRADO

A êsse tempo, porém, alguns populares atraídos pelos gritos do professor, saíram no encalço do larápio, conseguindo segurá-lo e amarrá-lo, até a chegada da polícia, que o conduziu para a delegacia do 24.º DP onde foi autuado e metido no xadrez. Em poder do meliante foi encontrada uma faca, uma lanterna e várias chaves falsas.

ASSALTADO O CARRO FORTE DE UM BANCO

ESSEN, Alemanha Ocidental, 28 — (UP) — Dois bandidos assaltaram esta manhã um carro de um Banco local e fugiram com o equivalente a 25.000 dólares.

As primeiras informações dizem que os assaltantes deteveram o caminhão com revólveres e obrigaram o motorista a sair do veículo. Em seguida, subindo neste, os bandidos fugiram. Mais tarde, passaram o dinheiro para outro automóvel que os esperava adiante e abandonaram o caminhão.

DR. GUILHERME MOHERDAUI
CIRURGIÃO.DENTISTA
CIRURGIÃO.DENTISTA
DENTADURAS E PONTES DE NYLON. Rua Miguel de Lemos, 44 — Grupo 304 — Telefone: 27-6340 — Copacabana.

Violenta briga de presos no xadrez da D. R. F.

Ao saber que José da Costa Oliveira, vulgo "Zezinho", seu colega de cela, o estava difamando como sendo anormal, Clener Luís Moreira, aproveitou-se da ida do difamador ao banheiro, e o agrediu violentamente a socos e pontapés.

O fato ocorreu entre dois ladrões, que se encontravam detidos no xadrez da Delegacia de Roubos e Falsificações, na manhã de ontem.

PERIGOSOS

Ambos são ladrões e assaltantes e se achavam detidos; Clener por estar respondendo a dez processos por roubo e Zezinho por estar com prisão preventiva decretada pelo Juiz da 24a. Vara Criminal, por assalto a mão armada.

FUGIRIA

Mesmo sangrando muito, Zezinho fêz questão de vestir o paletó para ir ao Pôsto Central de Assistência. Como as autoridades desconfiassem que estava com idéia de fugir, mandaram-no algemado para o hospital.

Clener foi transferido de xadrez, depois de autuado por agressão, e Zezinho, após medicado, voltou para aquela mesma cela.

INSTITUTO DE APOSENTADORIA E PENSÕES DOS BANCÁRIOS

Departamento de Inversões

Divisão de Engenharia

Chamo a atenção dos Senhores interessados, para o Edital de Concorrência Pública n.º 172, referente aos serviços de cobertura e modificação do terraço do edifício situado à Rua Visconde de Pirajá n.º 44, nesta Capital, publicado no "Diário Oficial" (Seção I) do dia 23 do corrente, à página 1656.

Os elementos ou quaisquer informações poderão ser fornecidos ou prestadas pela Seção de Expediente da Divisão de Engenharia, sita à Avenida Nilo Peçanha, 31 — sala 804.

JOSÉ BARBOSA
Diretor do Departamento de Inversões

INSTITUTO DE APOSENTADORIA E PENSÕES DOS MARITIMOS

AVISO AOS SRS. EMPREGADORES

Ficam os srs. Empregadores convidados a efetuar o recolhimento das contribuições em atraso, cientes, desde logo, das penalidades a que estão sujeitos na forma do artigo 6.º do Regulamento da Lei n.º 1.239-A, de 20-11-50, independente dos juros de mora legais.

Rio de Janeiro, de janeiro de 1957

(a.) MANOELITO P. CAVALCANTE — Diretor do D.Ar.

"METROPOLE" - COMPANHIA NACIONAL DE SEGUROS GERAIS

EM LIQUIDAÇÃO

AVISO

O LIQUIDANTE de «METROPOLE» — COMPANHIA NACIONAL DE SEGUROS GERAIS, EM LIQUIDAÇÃO, comunica aos interessados que, de acôrdo com o art. 160 do Decreto-Lei 2.063, de 7 de março de 1940, e por prazo igual ao estabelecido no art. 148 do citado diploma legal, se encontram à disposição dos mesmos na 4a. DELEGACIA REGIONAL DE SEGUROS, NO D. N. S. P. C., MINISTÉRIO DO TRABALHO, INDÚSTRIA E COMÉRCIO, o RELATÓRIO e o BALANÇO FINAL DA LIQUIDAÇÃO.

Rio de Janeiro, 25 de janeiro de 1957

ARCHIMEDES PIRES MONIZ DE CARVALHO
Liquidante

A opinião do leitor

(Coclusão da 4ª pág.)

meiro brado de emancipação trazia no bôlso sempre um exemplar da Constituição norte-americana. Por isso temos no Brasil milhares de indivíduos batizados com os nomes de Washington, Jefferson, Franklin, Edison, Lincoln. Porque os norte-americanos fizeram o regime mais livre do mundo, do povo, pelo povo, para o povo. E deram a mais luxuosa das educações a todos os cidadãos, sem exceção. Até a França nos seus "Direitos do hohem e do cidadão" copiou a Constituição americana. Mas copiou guilhotinando todo mundo e todo mundo se guilhotinando. Ao passo que os norte-americanos tudo fizeram com moderação, equilíbrio e bom-senso. E quando Napoleão, de 1808 a 1812 tomou conta da Península Ibérica, todos os países da América inteira aproveitaram para se fazerem independentes. Mas retirando-se Napoleão, a Santa Aliança queria que Portugal e a Espanha tomassem conta outra vez de todos êsses países. Foram os Estados que não o admitiram e para isso proclamaram a Doutrina de Monroe. Tôdas as nações latino-americanas devem sua independência aos Estados Unidos. Há quatro séculos e meio os Estados Unidos foram a única nação que nunca nos ofenderam no mínimo nossas suscetibilidades, sempre nos respeitaram religiosamente, ao passo que a Rússia quer nos reduzir à condição de Hungria, Polônia e os mais, a coisa mais horripilante da história do mundo. Mas há gente que tem olhos mas não vêm, têm ouvidos mas não escutam e tem cérebro mas não raciocinam. Há muita gente no Brasil que quer nos reduzir à condição da Hungria. Todos os grandes brasileiros da história nacional, sem exceção de um só, foram e são pela Aliança com os Estados Unidos. Só não o são os estipendiados pelos martirizadores da Hungria. O capital estrangeiro da Light & Power fêz no Rio a cidade maravilhosa, fêz de São Paulo a capital industrial da América Latina, e aplicado no petróleo nos faria a maior potência do mundo. Porque em meia dúzia de anos nos enriqueceríamos fenomenalmente e o devolveríamos completamente. Mas há os que preferem que o Brasil seja, não os Estados Unidos Número Dois, mas a Hungria Número Dois! Ora, o Brasil adotando a Sistema de Reserva Federal e decretando a alfabetização total e imediata de todo seu povo se torna a Grande Potência Mundial rival dos Estados Unidos e da Rússia. Lògicamente devemos optar pelo regime norte-americano, do máximo de liberdade e do máximo de dinheiro, e não o regime russo de escravidão total e de dinheiro apenas para não se morrer de fome. Mas a humanidade é como dizia Anatole France uma espécie de mofo ou bolor na crosta do planeta ou senão composta de bípedes implumes e sem raciocínio.

(As). MÁRIO PINTO SERVA"

HBU **HBU**

Diminua as suas OCUPAÇÕES

Confie ao Banco Holandês Unido a guarda de seus VALORES, COMPRA e VENDA DE AÇÕES e COBRANÇA DE CUPÕES e obterá um serviço exemplar, sempre às melhores taxas

BANCO HOLANDÊS UNIDO

Capital e Reservas - Matriz Holanda - Fls. 64.000.000,00 (mais de Cr$ 1.100.000.000,00)

RIO DE JANEIRO — R. Buenos Aires, 8 e 12 | SÃO PAULO — R. 15 de Novembro, 150 e 154 | SANTOS — R. 15 de Novembro, 157-159

Atende das 9,30 às 17 h.

PORTA-AVIÕES A GRANDE PROEZA NAVAL EM 56

O QUE VAI PELOS ESTADOS

SÃO PAULO

SÃO PAULO (DC) — Acaba de ser constituída em nossa capital a firma Indústrias Alimentícias Gerais S. A. de propriedade d. firma norte-americana General Foods Corporation e da Companhia Harkson Indústria e Comércio Kibon. Destina-se a empreendimento à industrialização e venda de produtos básicos agrícolas, tais como o milho, feijão, arroz, mandioca etc.

SÃO PAULO (DC) — A produção agrícola, no decurso de 1956, relativamente boa, foi de molde a compensar os esforços dos lavradores locais. O arroz, feijão, milho e café alcançaram muitos bons preços nos mercados vizinhos, impondo-se sobretudo pela sua alta qualidade. Lembra-se, a propósito, que firmas piracicabanas adquiriram neste município importantes e extensas fazendas mistas, transformadas agora em cultura exclusiva de cana de açúcar.

SÃO PAULO (DC) — Acham-se em fase de conclusão as obras denominadas "Plano Geral de Refôrço do Abastecimento de Água da Cidade de São Paulo", visando ampliar de 37% — cêrca de 172.800.000 litros diários — o atual abastecimento de água da cidade.

Segundo informações da Secretaria de Viação, essas obras deverão estar prontas em março, quando também deverão estar concluídos os primeiros 130 quilômetros de novos ramais distribuidores, de um total projetado para 3 mil quilômetros.

SÃO PAULO (DC) — Com a presença do prefeito da Capital e de autoridades estaduais e municipais, realizou-se, no Parque Ibirapuera, a cerimônia de inauguração do Planetário Municipal. Procedeu à benção das instalações do edifício d. Vicente Marchetti Zioni, bispo auxiliar da Arquidiocese de São Paulo.

Única na América do Sul, a imponente construção é coberta por um telhado de chapas de alumínio, de forma parabólica. A cúpula de forma esférica, tem vinte metros de diâmetro e acha-se colocada sôbre um anel circular, de igual diâmetro e com três metros de altura. Assim o ponto mais alto da construção dista treze metros do solo. A estrutura da cúpula é do tipo "casca" de concreto armado, e foi projetada para a Prefeitura pelo engenheiro José Carlos de Figueiredo Ferraz.

A sala de projeções do edifício possui trezentas e sessenta cadeiras estofadas e conta com revestimento lateral antiressonante, dispondo ainda, de aparelhos de projeção e de som.

SÃO PAULO (DC) — O Juiz da Vara Auxiliar do Juri em despacho proferido, rejeitou a denúncia oferecida pelo representante do Ministério Público contra o Prefeito de Franca. A denúncia em aprêço liga-se à representação feita pelo Governador do Estado a respeito de declarações formuladas pelo Chefe do Executivo daquela cidade e referentes aos acontecimentos lá verificados recentemente.

SÃO PAULO (DC) — Acaba de ser fundado nesta capital o Clube Santos Dumont, com objetivos sociais, esportivos e culturais destinado a congregar todos aquêles que direta ou indiretamente, estejam ligados à aeronáutica pela natureza da sua atividade profissional ou por sentimento de simpatia.

São seus fundadores os membros da extinta Comissão de Comemorações do "Ano Santos Dumont" que pretendem dessa forma, prosseguir no culto ao ilustre patrício.

ARAÇATUBA (DC) — Inaugurou-se nesta cidade, uma das mais belas avenidas do Brasil. A Avenida Brasília, assim denominada, localiza-se no bairro Nova York. Foi construída pelo sr. Elísio Gomes de Carvalho e quando pronta, entregue à Prefeitura de Araçatuba.

SUMARE' (DC) — Foram eleitos os srs. Carlos Dedona e José Biancalana para ocupar os cargos de presidente e vice-presidente respectivamente, do Clube Recreativo "Sumaré". A indicação foi feita pelo Conselho Deliberativo da entidade, reunido há alguns dias. Os demais diretores serão indicados brevemente pelo novo presidente.

COSMÓPOLIS (DC) — A Câmara Municipal aprovou os seguintes projetos: dispondo sôbre a proposta orçamentária para o exercício de 1957, estabelecendo a receita e a despeja em Cr$ 3.610.000,00; dispondo sôbre alterações do regime tributário do município; fixando feriados religiosos municipais; fixando novas tarifas e condições para iluminação pública; desapropriando amigàvelmente uma faixa de terreno urbano, pertencente aos herdeiros de Antônio Ambrósio, necessária para dar acesso à estrada estadual que liga Cosmópolis à via Anhanguera. Foi unânimemente aprovada a entronização do Crucifixo na Sala das Sessões da Câmara, cerimônia esta que contou com a presença de grande número de pessoas e das autoridades locais.

GETULINA (DC) — A Câmara Municipal realizou uma sessão especial com a presença de todos os vereadores, para proceder à eleição da Mesa que dirigirá os trabalhos no corrente exercício. Foram eleitos os seguintes vereadores: presidente, José Pereira Júnior; vice-presidente, Pedro Amábile Redondo; 1.o e 2.o secretários, respectivamente, Anésio Magnoler e Roque Tricarico.

ITATIBA (DC) — A Mesa da Câmara, recentemente eleita, está assim constituída: presidente: Rafael Ferrari Neto, vice-presidente: Florêvante Polessi; 1.o secretário: José Marins Ribas, e 2.o secretário: José Camargo Neto.

RIO GRANDE DO NORTE

NATAL (DC) — Alegando motivos de ordem pessoal, renunciou ao cargo de presidente da UDN local o sr. Aristofanes Fernandes, que, porém, reafirmou os seus propósitos de continuar ao lado do Partido e prosseguir na sua tarefa de colaboração com o Govêrno do Estado.

ESPIRITO SANTO

VITÓRIA (DC) — Numa das suas últimas reuniões, a Associação dos ex-Combatentes do Brasil foi aclamada, por unanimidade, Diretora do Departamento Feminino, a sra. Luís de Palma Lima. O sr. Palma Lima, foi recentemente eleito e empossado Presidente de Honra daquela Associação, que assim reconheceu sua obra e serviços de homem público. Na mesma reunião foi lançado o concurso "Rainha dos Pracinhas", concurso êste que tem por finalidade angariar fundos para a construção da "Casa do Pracinha".

PIAUÍ

TERESINA (Asapress) — Atendendo a convite feito pelo chefe do pôsto de Fomento Agrícola do Piauí, deverá vir a Teresina em fevereiro próximo o Ministro da Agricultura, sr. Mário Meneghetti. O Governador do Estado e seu secretário, João Mendes Olímpio de Melo estão envidando esforços para que por ocasião da visita do ministro Meneghetti, sejam apreciados vários problemas ligados à agricultura piauiense.

Paulistas . . .

(Continuação da página 9)

tra os mineiros e terminou marcando uma, ao que nos pareceu, muito constrangido e sob a pressão da assistência.

A arrecadação, registrada na tarde de domingo, somou Cr$ .... 654.870,00. Ontem, no prosseguimento do jôgo, os portões do Pacaembu foram franqueados ao público.

S. PAULO — Gilmar; Mauro e Olavo; D. Santos, Formiga e Ramiro; Tite, Pagão, Del Vecchio, Luizinho e Pêpe.

MINAS GERAIS — Edgar; Múcio e Afonso; Wilson Santos, Rui e Haroldo; Joãozinho, Nelsinho, Gunga, Geraldo e Dodô.

Alves Câmara diz o que a Marinha fêz

— A aquisição do navio-aeródromo "Minas Gerais" foi, sem dúvida, a mais importante realização da Marinha de Guerra em 1956" — declarou o almirante Alves Câmara, Ministro da Marinha, ao fazer um minucioso relato de sua administração à frente da Armada através do programa "A Voz do Brasil".

Informando que os preparativos da Marinha para o Ano Geofísico Internacional não foram descuidados, acrescentou o ministro Alves Câmara: "A construção de bases navais de observação — inclusive na Ilha da Trindade — dão uma idéia do carinho com que essas atividades, de repercussão internacional, foram programadas".

NAVIOS NOVOS

O almirante Alves Câmara revelou que o recebimento do navio-transporte "Ari Parreiras", já em viagem para o Brasil, e a possível chegada do "Soares Dutra" nos próximos meses de 1957, virão reforçar grandemente a Fôrça de Transporte da Marinha, que tem prestado inestimáveis serviços à Nação. O batimento da quilha de dois navios hidrográficos, o "Sirius" e o "Canopus", possibilitará condições materiais para os serviços de levantamento da costa brasileira, até agora feitos com navios apenas adaptados. Além disso, três pequenos navios hidrográficos estão sendo construídos no Arsenal de Marinha do Rio de Janeiro, visando o mesmo propósito.

DIRETORIA DE HIDROGRAFIA

Segundo afirmou o ministro Alves Câmara, o principal trabalho realizado pela Diretoria de Hidrografia e Navegação da Marinha em 1956, foi o levantamento da parte Norte da Baía de Todos os Santos, onde se encontra o Pôrto Madre de Deus, terminal da Refinaria de Mataripe. Outro trabalho que merece ser realçado foi o pôrto carvoeiro de Henrique Lage (Imbituba), em Santa Catarina, ponto de escoamento da produção de carvão de grande importância para a siderurgia nacional. Também foi publicada a carta do braço Norte do Rio Amazonas, cujo levantamento foi ultimado em 1955. Essa carta facilitará o acesso direto a Macapá e possibilitará o escoamento do manganês daquela rica região. Outra obra de vital importância foi o levantamento de um trecho do Rio Paraná, realizado em cooperação com a Comissão Interestadual da Bacia Paraná-Uruguai. Boletins meteorológicos para as áreas marítimas do nosso litoral, divulgados diàriamente, e a instalação de novas estações meteorológicas, foram serviços que mereceram por parte da Diretoria de Hidrografia e Navegação o máximo de sua atenção.

SETOR DA SAÚDE

Revelou o ministro Alves Câmara que a recente aquisição de um coração artificial — o primeiro a ser introduzido na medicina cirúrgica brasileira — veio aumentar o conceito da cirurgia torácica na Marinha, que tem, hoje, projeção nacional. A realização de congressos nacionais sôbre endemias, como o da Esquistossomose, recentemente levado a efeito no Estado da Bahia, dão, igualmente, uma mostra das atividades nacionais da medicina naval.

MARINHA MERCANTE

Encerrando a sua palestra através da "Voz do Brasil" informou o almirante Alves Câmara: "No setor da Marinha Mercante avulta, sem dúvida, a construção da nova Escola de Marinha Mercante, dando à laboriosa classe dos marítimos melhores condições para o aprimoramento dos seus conhecimentos e obtenção de suas cartas profissionais. Também durante o ano de 1956 foram dados os passos definitivos para o funcionamento da Escola de Engenharia Naval, que funcionará dentro da Universidade de São Paulo. Esse curso de engenharia especializada estará aberto também aos estudantes civis".

O TEMPORAL CAUSOU DESABAMENTO

Uma jovem feriu-se quando, em consequência do temporal que ontem desabou sôbre a cidade ruiu o telhado de sua casa não sem antes serem ouvidos rangidos de madeira que prenunciavam o desastre.

As demais pessoas da família conseguiram fugir do local antes do desabamento evitando assim que o acidente, que provocou danos quase totais nas instalações da casa, produzisse maior número de vítimas.

A OCORRÊNCIA

Percebendo que o telhado de sua casa (Rua Clio, 69, em Cordovil) ia ruir, os moradores saíram precipitadamente. A jovem Cléa Aurélio da Silveira (15 anos) demorou-se um pouco e foi atingida na cabeça por uma telha, que lhe produziu ferimento contuso na região occipito-frontal.

DANOS TOTAIS

A única vítima do desabamento foi atendida no Hospital Getúlio Vargas, enquanto as demais pessoas de sua família verificaram serem os danos quase totais, tendo muito pouca coisa resistido ao impacto do madeirame e das telhas da cobertura da casa, logo acompanhadas pela caliça das paredes.

Música que inebria, delicia e faz sonhar...

música que vibra em acordes belos e sonoros nos pianos da
CASA MILTON
Especializada em pianos desde 1925
Rua Mariz e Barros, 920
Tel.: 28-4413 — RIO

DR. LAURO LANA
DOENÇAS INTERNAS
Largo S. Francisco, 26, das 2 às 6 hs.
Av. Copacabana, 540 — 9 às 11 horas
Telefones: 43-3801 e 57-7413

Todo confôrto para os mil turistas que vêm ao Carnaval

A rigorosa pontualidade dos desfiles de préstitos e escolas de samba, arquibancadas especiais para a assistência a êsses desfiles e três telefones para atender permanentemente em vários idiomas, são as três garantias que o Diretor do Departamento de Turismo e Certames da Prefeitura, sr. Nelson Batista, promete aos mil turistas que deverão assistir ao próximo carnaval.

Estas promessas foram formuladas pelo Diretor do DTC durante a reunião que ontem manteve com representantes de agências de turismo e transporte marítimo para anunciar sua disposição de proporcionar aos turistas uma perfeita recepção.

NA CIDADE E NOS BAILES

Conforme as declarações do sr. Nelson Batista, os mil visitantes — que chegarão pelos navios "Brazil", "Alcântara" e "Orlofjord" — deverão ter asseguradas certas facilidades na locomoção pela cidade.

Assegurou, depois, o Diretor do DTC que aos estrangeiros será dedicado um serviço de especial esmero durante o baile do Teatro Municipal, cujo mapa de localização das mesas exibiu aos presentes à reunião, assim como os tipos de louças a serem usadas, cardápios, tabelas de preços e demais serviços de copa.

MOLÉSTIAS SEXUAIS — IMPOTÊNCIA
NOS CASOS INDICADOS — CONSULTA CR$ 50,00
Tratamento pela hormonioterapia e alta frequência específica da velhice precoce da função sexual no homem e na mulher, irritabilidade, fadiga e insônia, nos casos indicados. Enfermagem a cargo de técnico e profissional diplomado.
CLINICA DR. SANTOS DIAS
RUA SÃO JOSÉ, 50 — 9.º andar — Conjunto 903 — TEL. 32-6230
Horário: diàriamente, das 14 às 19 horas.

DR. FRANCISCO DIOGO ALBAINE
CLINICA MEDICA — CIRURGIA — GINECOLOGIA
CONSULTORIOS:
Praça Floriano, 65 — 2.º andar — Telefone: 52-4666
3as. e 5as. das 17.30 às 19 horas.
R. Dias da Cruz, 59 — Salas 203-205 — Telefone 29-1845
2as., 4as. e 6as. das 17 às 19 horas

LLOYD BRASILEIRO - Patrimônio Nacional
Escritório Central: Rua do Rosário 2/22
Tel. 23-1771
Passagens: Avenida Rio Branco, 44/46
Tel. 43-1247

NORTE

CTE. CAPELA (Paquete) VG. 23 — IDA
Sairá a 31 do corrente, às 15 horas, para: Ilhéus e Salvador.
Receberá cargas nas docas, até 30 do corrente.
NOTA: Os portadores de inscrições, para os portos acima, deverão comparecer a Seção de Passagens a partir do dia 28 do corrente.

RODRIGUES ALVES (Paquete) VG. 25 — IDA
Sairá a 2 de fevereiro, às 10 horas, para: Recife — Cabedelo e Natal.
Receberá cargas nas Docas, até 31 do corrente.
NOTA: Os portadores de inscrições, para os portos acima, deverão comparecer a Seção de Passagens a partir do dia 28 do corrente, para preenchimento das vagas eventuais.

DUQUE DE CAXIAS PAQUETE) VG. 12 IDA
Sairá a 8 de fevereiro, às 15 horas para: Salvador e Recife.

ALEGRETE (Cargueiro) VG. 12 — IDA
Sairá para: Vitória — Ilhéus — Salvador — Maceió — Recife — Natal e Cabedelo.
Receberá cargas nas Docas, de 31 de janeiro a 4 de fevereiro.

AVISO
Qualquer alteração na data de saída dos navios será publicada neste mesmo local.

EUROPA (SAIDAS DO RIO)

LOIDE NICARAGUA
Sairá a 2 de fevereiro para: Vitória — Barra de Ilhéus — Salvador — Havre — Antuerpia — Roterdam — Bremen e Hamburgo.

LOIDE ARGENTINA
Sairá a 8 de fevereiro para: Vitória — Barra de Ilhéus — Salvador — Cabedelo — Recife — Casablanca — Barcelona — Marselha — Napoles — Livorno e Gênova.

AMÉRICA DO NORTE (SAIDAS DO RIO)

LOIDE AMERICA
Sairá a 13 de fevereiro, para: Barra de Ilhéus — Salvador — Trinidad e Nova York.

LOIDE CANADA'
Sairá a 26 de fevereiro para: Vitória e Nova Orleans.

AMÉRICA DO NORTE (SAIDAS DE SANTOS)

LOIDE AMÉRICA
Sairá a 12 de fevereiro, para: Rio — Barra de Ilhéus — Salvador — Trinidad e Nova York.

LOIDE CANADA'
Sairá a 25 de fevereiro para: Rio — Vitória e N. Orleans.

Diário Educacional

'Educar é semear, renovar, vivificar'

Direção dos professôres: J. M. Leite de Vasconcelos, H. Reis e V. Zappi

MORALIZAÇÃO DOS CONCURSOS

Manifesto do Centro Acadêmico Roberto Piragibe

O Centro Acadêmico Roberto Piragibe, da Faculdade de Economia e Finanças do Rio de Janeiro, vem de público manifestar irrestrito apoio e caloroso aplauso à União Nacional dos Estudantes pela instituição da meritória Comissão Pró-Moralização dos Concursos Públicos.

Tendo por objeto o amparo dos candidatos aprovados em concursos, classificados e não nomeados, em benefício de «pistolões», essa Comissão idealizada e agora liderada pelo valoroso universitário Adalberto Teixeira Fernandes, vem mostrar que a classe estudantil está atenta para os grandes problemas de moralização na pátria brasileira.

Entendemos que a moralização dos concursos públicos é uma iniciativa de longo alcance na política administrativa do país, pois vem fortalecer o preceito constitucional do mérito, justamente quando êle tem sido desprezado por muitos administradores que agem em proveito próprio e em função das mais elementares formas de injunção política.

Congratulamo-nos, pois, com a UNE e comunicamos às autoridades que não mediremos esforços para ajudar à entidade máxima dos universitários brasileiros (UNE) na campanha contra o «pistolão» e empreguismo, regime nefando que tem sido uma das maiores pragas na máquina administrativa dêste nosso Brasil.

Augusto Conde de Melo Sousa — Diretor de Imprensa e Publicidade.

40 milhões de merendas escolares servidas no ano passado

A mais de um milhão de escolares de nível primário, em todo o país, foram servidas, no ano passado, cêrca de 40 milhões de merendas. A avaliação dêsses números torna-se mais objetiva, fazendo-se o confronto com os totais do ano anterior, que não alcançaram nem a metade, seja de merendas distribuídas ou de crianças atendidas.

A ampliação das atividades da merenda escolar, cuja finalidade maior é a de elevar os níveis nutricionais da criança brasileira, mereceu o maior interêsse do Govêrno, traduzindo na transformação do antigo Serviço de Merenda em uma campanha de âmbito nacional, conforme dispôs o decreto assinado pelo presidente Juscelino Kubitschek em abril do ano passado.

ATENDIDOS 748 MUNICIPIOS

Nos seus primeiros meses de atividade, a Campanha atuou em 748 municípios brasileiros, conseguindo fornecer merenda a 1.079.000 crianças. Este ano, com maiores recursos financeiros, a Campanha espera assistir a três milhões de escolares; enquanto a meta a atingir é o atendimento dos seis milhões de alunos matriculados nas escolas primárias do país.

Canto orfeônico

Chamamos a atenção dos interessados que até 15 de fevereiro, próximo vindouro, estarão abertas as inscrições para admissão aos Cursos de Especialização, Preparação e de Emergência. Os exames de admissão serão realizados na segunda quinzena de fevereiro.

Quaisquer esclarecimentos serão prestados aos interessados na Secretaria do Conservatório Nacional de Canto Orfeônico, sito na Avenida Pasteur, 350, 3.o pavimento — Praia Vermelha, de segunda a sexta-feira, das 12 às 16 horas.

Cursos de pesquisas bibliográficas

Acham-se abertas, até 1.o de março vindouro, na Av. Gen. Justo, 1717, 4.o and., de 12 às 18 horas, inscrições aos Cursos de Pesquisas Bibliográficas em Ciências Médicas, em Ciências Matemáticas, Físicas e Químicas, em Ciências Naturais, cursos organizados pelo Instituto Brasileiro de Bibliografia e Documentação, do Conselho Nacional de Pesquisas, em colaboração com a Campanha de Aperfeiçoamento de Pessoal de Nível Superior (CAPES).

Êsses cursos oferecem ótimas oportunidades a estudiosos no campo da informação científica, inclusive bôlsas de estudo.

Escola de Enfermagem da Cruz Vermelha

Acham-se abertas até 15 de fevereiro, as inscrições para a matrícula no Curso de Enfermagem.

As interessadas deverão procurar maiores detalhes na Secretaria da Escola, diàriamente das 11 às 17 horas, aos sábados das 9 às 12 horas, no 4.o andar da sede da Cruz Vermelha Brasileira Praça Cruz Vermelha, 12.

Além das inscrições para o Curso de Enfermagem acham-se abertas, também as dos Cursos de Auxiliares, visando o preparo de pessoal Auxiliar de Enfermagem.

A UNIVERSIDADE DA BAHIA VAI FORMAR TÉCNICOS PARA A PETROBRÁS — O presidente Juscelino Kubitschek firma o acôrdo estabelecido entre a Universidade da Bahia e a Petrobrás para a criação naquele centro de ensino da Cadeira de Geologia do Petróleo. O convênio foi assinado na presença do governador Antônio Balbino, do arcebispo primaz do Brasil, D. Alvaro Augusto, do Presidente da Petrobrás, coronel Janari Nunes, do Reitor da Universidade, professor Edgar Santos, em solenidade que se realizou no edifício-sede da emprêsa, também inaugurado na ocasião pelo Chefe do Govêrno, em sua recente visita a Salvador. — Na foto da Agência Nacional, um flagrante tomado na oportunidade

Exames de admissão ao Colégio Militar de B.H.

Nos exames intelectuais para admissão ao Colégio Militar de Belo Horizonte foram aprovados 417 candidatos, cujos graus podem ser obtidos na Diretoria do Ensino de Formação, no 10.o andar do Ministério da Guerra. Os exames médicos para os candidatos classificados nos diversos grupos terão início no dia 4 de fevereiro, na enfermaria do Colégio Militar do Rio de Janeiro, para os residentes nesta capital e, em Belo Horizonte, para os inscritos naquela Guarnição.

Exposição de desenhos sôbre motivos turísticos do Brasil

Iniciando a série de Exposições Artísticas programada para o corrente ano, o Departamento Social do Centro dos Excursionistas inaugurou em sua sede, na Av. Almirante Barroso, 2, oitavo andar, uma mostra de desenhos da coleção do artista Jessé Ferreira.

A Exposição reune trabalhos a bico de pena, fixando tipos regionais, e aspectos turísticos do Brasil, de localidades visitadas por associados daquela agremiação excursionista.

Ouro Prêto, Salvador, Pôrto Alegre, Salto de Sete Quedas, Arenitos de Vila Velha, Rio Amazonas — são alguns dos motivos apresentados, na mostra de arte que ficará aberta à visitação pública, no horário de 16 às 22 horas, diàriamente, exceto aos domingos.

Conservatório de Música do D. F.

EXAMES DE ABILITAÇÃO

Encerra-se quarta-feira, depois de amanhã, o prazo para inscrições ao exame de habilitação do Conservatório de Música do Distrito Federal. A secretaria funciona das 12 às 17 horas diàriamente, de segunda à sexta-feira e das 9,30 às 12 horas nos sábados. Sob nenhum pretexto serão aceitas inscrições fora do prazo.

CARTEIRAS ESCOLARES — Continua a entrega das carteiras escolares de 1957. A relação nominal das que se acham prontas está afixada no quadro da secretaria, Av. Rio Branco, 17, 5.o andar.

EXAMES DE SEGUNDA ÉPOCA — Serão realizados no período de 1 a 5 de fevereiro os exames de segunda época do Conservatório. As listas de chamada acham-se afixadas no quadro da secretaria.

CERTIFICADOS — Acham-se à disposição dos srs. alunos que concluíram cursos em 1956 os respectivos certificados constantes da relação nominal afixada no quadro da secretaria.

Concurso para auxiliar acadêmico de Medicina

HOJE A PROVA ESCRITA

Realiza-se hoje a prova escrita para Auxiliar Acadêmico de Medicina, no Inst. de Educação (Mariz e Barros, 273), às 19 horas. Os candidatos deverão comparecer 30 minutos antes da hora marcada munidos do respectivo cartão de inscrição e lapis-tinta ou caneta tinteiro.

Curso de Física Experimental no Colégio Militar

O Colégio Militar do Rio de Janeiro, autorizado pela Diretoria Geral do Ensino, fará realizar um Curso de Física Experimental para professôres de Física das Faculdades de Filosofia, ou de Curso Secundário, a ser ministrado pelo prof. padre Aloísio Vienkem, do Colégio Arnaldo, de Belo Horizonte recentemente chegado da Alemanha e especializado no assunto em causa. O Curso será efetuado de 4 a 16 de fevereiro, no próprio Colégio Militar do Rio, sendo essencialmente de caráter experimental e com aparelhagem moderna. São convidados os professôres de Física dos colégios secundários a participar dos Cursos.

Associação Cristã de Moços
RUA DA LAPA, 40 — Tels.: 22-9860 e 22-9869
ARTIGO 91 — ADMISSÃO — GINASIAL TÉCNICO E CIENTÍFICO — Diurno e Noturno
MATRICULAS ABERTAS — Aceitam-se transferências.

CURSO TÉCNICO TÊXTIL
SE V. TEM O CURSO GINASIAL, INDUSTRIAL OU COMERCIAL INSCREVA-SE NO
CURSO TÉCNICO TÊXTIL
CURSO GRÁTIS — MATERIAL DIDÁTICO FORNECIDO PELA ESCOLA — ALMÔÇO GRATUITO
AJUDA FINANCEIRA MENSAL AOS ALUNOS
1.º ANO: Cr$ 650,00 — 2.º ANO: Cr$ 750,00; 3.º ANO: Cr$ 850,00
TÉCNICO TÊXTIL — Cargo técnico, de responsabilidade e comando na Indústria, que permite fácil e bem remunerada colocação
O Diploma, registrado no Ministério da Educação e Cultura, assegura o acesso a Escolas Superiores (Decreto 34.330 de 21-10-1953).
ESCOLA TÉCNICA FEDERAL DE INDÚSTRIA QUÍMICA E TÊXTIL
As inscrições ao CURSO TÉCNICO TÊXTIL estão abertas a partir de 15 de dezembro
Informações pelos telefones 52-2664 e 49-2307
Rua Dr. Manoel Cotrim, 195 — Estação do Riachuelo — D. Federal

EDITAL

Sindicato Nacional dos Foguistas da Marinha Mercante

Edital para registro de chapas de eleições

Faço saber aos que o presente virem ou dêle tiverem conhecimento que, pelo presente fica ratificado o prazo de 30 dias para o registro de chapas na secretaria do Sindicato, contados do dia 22 de janeiro corrente, conforme edital publicado nessa oportunidade, sendo que, quanto aos demais procedimentos relativos ao processo eleitoral, de acôrdo com a Portaria n. 11, de 11 de fevereiro de 1954, com as alterações constantes da Portaria n. 65, de 26 de junho de 1956, fica estabelecido o seguinte: a remessa do material eleitoral, para as Delegacias Sindicais, se verificará de 22 à 28 de fevereiro dêste ano; a partir de 23 de fevereiro do corrente ano far-se a publicação do edital de comunicação das chapas registradas e de 1.º a 30 de março se processará a votação.

Rio de Janeiro, 26 de janeiro de 1957

FRANCISCO ELISEU RODRIGUES
Presidente

Antes de comprar seu automóvel conheça o

DKW 3=6

CARACTERÍSTICAS:
• Motor de 3 cilindros, 2 tempos, igual a seis.
• 4 velocidades, sincronizadas.
• 5 passageiros e amplo espaço para bagagem.
• 100 kms com apenas 8 litros.
• Freios hidráulicos nas 4 rodas e mecânico a de mão.
• Chassis de perfis fechados.
• Carroceria inteiramente de aço.
• Pneus 5,90x15.
• Um produto Vemag.

Demonstração e vendas
GÁVEA S.A.
Matriz: Rua São Clemente, 91 — Tel.: 46-1414
Filial: Avenida Brasil, 2153 — Tel.: 28-0595
Columbia

Diario Carioca

☆ Fundador: J. E. DE MACEDO SOARES ☆

Diretor Presidente: **Horácio de Carvalho Jr.** — Diretor Redator-Chefe: **Danton Jobim**

ANO XXIX | RIO DE JANEIRO, TERÇA-FEIRA, 29 DE JANEIRO DE 1957 | N. 8.756

TABELA DA CARNE PODERÁ VIR HOJE

Ministro decide: prof. Estelita vai tomar posse

Foi indeferido, ontem, pelo ministro Cândido Lôbo, Presidente do Tribunal Federal de Recursos, o pedido de suspensão de execução da sentença de posse do desembargador Guilherme Estelita (expedida pelo juiz da 4.ª Vara da Fazenda) na cátedra de Direito Civil Judiciário, da Faculdade Nacional de Direito, solicitado pelo Reitor Pedro Calmon.

Negado o segundo pedido de suspensão da decisão do juiz da 4.ª Vara da Fazenda Pública, o professor Estelita deverá tomar posse embora transitòriamente (em face das férias forenses) mesmo com a oposição do Diretório Acadêmico da Faculdade.

MATÉRIA JULGADA

No seu longo despacho, o ministro Cândido Lobo considerou que a matéria escapava do terreno provisório da liminar, constituindo matéria julgada, uma sentença já confirmada. A suspensão — considerou o Presidente do TFR — seria uma intromissão indébita, cuja manifestação — a priori — constituiria uma irregularidade, desde que o recurso está afeto a êste Tribunal e não esta Presidência.

Estudante de lei respeita lei

Quanto aos riscos de perturbação da ordem pública e de violentos conflitos entre estudantes que querem impedir a posse do professor, diz o ministro Cândido Lobo em seu despacho: «não é possível que o meio estudantil esteja querendo perturbar a ordem pública através de violentos conflitos. Estudantes de direito que são, defrontando-se com o «imperium» de uma sentença que ainda não foi sujeita ao seu último crivo processual, porque recorrida, o que há a fazer é aguardar o pronunciamento do Tribunal que vai julgar o referido recurso. Mesmo porque essas perturbações da ordem tanto poderão ser levadas a efeito agora como, com muito mais violência, quando confirmada a sentença em definitivo. Essa situação em absoluto essa Presidência não admite possa acontecer contra um professor que acaba de ser expressivamente homenageado pela última turma de bacharéis formados, poucos dias atrás. Estudantes de direito sabem respeitar a leis».

Posse transitória

Considerando que a sua decisão dependerá de ratificação posterior do Tribunal Pleno, afirmou: «Se o desembargador Guilherme Estelita não conseguir ver a sentença confirmada, afinal, anulada e de nenhum efeito será a posse que tomou, a qual tem estritamente êsse caráter restritivo, porque seu direito não foi reconhecido em definitivo e não o será senão depois de passado em julgado o decisório, tudo está, pois no setor da transitoriedade».

Quinta-feira no pleno

A decisão do ministro Cândido Lobo poderá ser apreciada pelo Tribunal Pleno ainda na próxima quinta-feira, último dia de reunião do Tribunal antes das férias forenses. Como se sabe, durante a apreciação pelo plenário do TFR da suspensão da medida liminar concedida pelo juiz, a votação registrou um empate de três votos contra e três a favor. Desta forma, se na quinta-feira fôr apreciada a decisão de ontem, a resolução do Tribunal apresentará pouca margem de votos. Se, no entanto, nada apreciar o TFR, só em abril o caso será resolvido.

Min. da Aeronáutica (em Uberlândia) inaugura aeroporto

Uma nova estação de passageiros, dotada dos requisitos necessários a um moderno aeroporto, área para taxiamento de aviões e outras dependências foram inauguradas no Aeroporto Santos Dumont, em Uberlândia, MG.

No mesmo dia (sábado, 27), foi inaugurado o Uberlândia Clube, entidade social e desportiva cujas instalações a colocam entre as melhores do país, no gênero.

PRESENTES FLEIUSS E NEGRÃO

À cerimônia inaugural das novas dependências do Aeroporto "Santos-Dumont" compareceram o Ministro da Aeronáutica, brigadeiro Henrique Fleiuss, representando, também, o Presidente da República, o sr. Negrão de Lima, prefeito do Distrito Federal, o brigadeiro Neto dos Reis, comandante da 4a Zona Aérea, o brigadeiro Jussaro Fausto de Souza, ex-diretor de Engenharia da Aeronáutica e outras autoridades civis e militares.

Discurso do Prefeito

Falando na ocasião o prefeito de Uberlândia sr. Afrânio Rodrigues da Cunha agradeceu às autoridades do Ministério da Aeronáutica as rápidas providências tomadas para dotar Uberlândia de um aeroporto à altura do município.

Política municipalista

O brigadeiro Henrique Fleiuss encerrou a solenidade manifestando o empenho do Ministro da Aeronáutica em construir campos de pouso nas cidades do interior com o objetivo de estimular seu progresso. Frisou, ainda, que o Presidente da República tudo tem feito, através de atos concretos, para que a mentalidade municipalista não sofra solução de continuidade e seja um fator de bem-estar das populações do interior.

No Uberlândia Clube

Na oportunidade da inauguração do Uberlândia Clube discursaram o brigadeiro Henrique Fleiuss, o prefeito Negrão de Lima e o presidente da nova entidade, sr. José Resende Ribeiro.

PESSOAL DO FUMO PEDE AUMENTO

Os trabalhadores na indústria do fumo estão convocados para uma assembléia geral, sábado próximo, dia 2, a fim de debater o problema do aumento salarial da classe. Há uma oferta de 15% sôbre os salários vigentes, feita pelos industriais.

Os diretores do Sindicato da coletividade acham muito baixa essa porcentagem e pedem 30%, o que, aliás, coincide com o ponto de vista fixado na última assembléia de empregados.

MENOS CENSURA PARA NEYDE

Neyde Landy (22 anos, 55 quilos, 1 metro e 66, olhos verdes), parecida com Marylin Monroe, está esperando ansiosamente o dia 3, quando o presidente Kubitschek irá receber, no Teatro Serrador, a homenagem das vedetas. Neyde tem um pedido a fazer-lhe

As vedetas também vão homenagear JK no aniversário

"A Sua Excelência, o Presidente da República, Sua Excelência a Vedette convida...". Foi nestes têrmos que chegou ao Palácio das Laranjeiras um convite para JK, firmado por Virgina Lane.

A conhecida atriz, agora "doublé" de empresária, vai homenagear o Chefe do Govêrno em uma de suas representações no "Follies", associando-se às comemorações populares que assinalarão, nesta capital, a passagem do primeiro ano do Govêrno Kubitschek. E pediu o comparecimento do homenageado, para dar maior brilhantismo e solenidade à festa.

BOA-VONTADE

Explicando o motivo da homenagem, Virgínia observa que JK tem demonstrado simpatia para com a classe teatral, nem sempre bem compreendida por outros homens de govêrno.

— Ora, é de um pouquinho de compreensão que necessitamos. Um tico de boa vontade para com o gênero leve, borbulhante como bôlha de champanha, que dá ilusão e embala a imaginação e o sentido dos assistentes, numa viagem fora da realidade".

Motivo da homenagem

Ao lado de Tânia e Marisa, duas figuras de primeira grandeza no elenco, Virgínia enumera, então, as razões dêsse tributo que vão prestar a JK:

"Juscelino é um homem que esbanja compreensão. Além disso, a sua simpatia pessoal e sua inteligência, aliadas à sua bonomia constituem traços marcantes do seu todo humano. Pelo menos é assim que nós, do teatro, o vemos, isto é, como um perfeito cavalheiro. Como político, administrador ou governante, cabe a outros julgar. E porque o vemos assim, é que vamos homenageá-lo e, ao mesmo tempo, pedir um pouco mais de compreensão, por parte dos seus auxiliares, para com a nossa classe".

Papel da Censura

Esclarece, então, Virgínia Lane que para encenar uma peça, há tremenda conjugação de esforços, de atores, empresários, autores, "metteur-en-scéne", etc. E muitas vêzes êsse esfôrço ameaça ir por água abaixo, por causa da censura. Não se insurge a vedeta contra a Censura em si, mas contra a falta de bom-senso, de compreensão e equilíbrio de alguns dos seus prepostos.

Lembra, por exemplo, o que se passa na França. O critério para a censura na Comédie Française é um; para o Moulin Rouge, outro. E isso acontece porque o francês atingiu o senso agudo de autocrítica e sabe que o equilíbrio deve ser mantido. Não desejaria que chegássemos a tanto, no Rio, mas, pelo menos, um pouco de compreensão dos nossos censores, amenizaria as dificuldades enormes que enfrentam os artistas do gênero revista.

Com tudo

"Com JK estamos com tudo" — A frase é de Neyde Landi, bela loura de olhos verdes, que admiradores consideram a Marylin Monroe brasileira. Está aguardando ansiosa o comparecimento (prometido) de JK ao Serrador, no dia 3, a fim de homenageá-lo, juntamente com os companheiros de classe.

"Sabemos que Juscelino é amigo dos artistas — disse ela — e só temos motivos de regozijo vê-lo completar o primeiro ano de govêrno cheio de realizações em benefício do povo brasileiro. Sabemos, também, que êle tem o espírito aberto a tôdas as manifestações de arte e isso só vem reforçar o nosso aprêço pelo Presidente, merecedor, portanto, de tôdas as nossas homenagens".

Pedido

Tal como a sua colega Virgínia Lane, Neyde Landi tem, também, uma reivindicação a fazer de JK, quando êle aparecer no Serrador. E' com respeito à censura.

Não compreende ela que a censura seja dirigida por homens. E porque sabe que Juscelino é um homem inteligente, vai pedir-lhe uma censura mais condizente com a peculiaridade do teatro revista.

— Estamos certos de ser atendidas. Pois, com JK, estamos com tudo".

Açougueiros desobedecem ao acôrdo

O tabelamento dos preços da carne poderá ser hoje decidido pela subcomissão da COFAP que estuda o assunto, e que logo mais estará reunida para decidir sôbre a medida a ser adotada ante a teimosia dos açougueiros em não cumprir o recente acôrdo em que se comprometeram a moderar sua ânsia de lucro.

Ontem, o Presidente da COFAP, coronel Frederico Mindelo, examinou com o Conselho Coordenador do Abastecimento, no Palácio do Catete, a questão da carne e as medidas mais aconselháveis a solucioná-la, decidindo-se a convocar a subcomissão para o imediato exame do problema.

A SOLUÇÃO

Mesmo depois de fixado o acôrdo, as reclamações continuaram a chegar em massa à COFAP. No sábado e ontem constatou-se que os preços que constituíam o acôrdo (Cr$ 44 e Cr$ 22, respectivamente para carne de primeira e carne de segunda) existiam para um número muito reduzido de açougues. A maioria continuava comerciando com os preços que sua vontade estabelecia.

Diante dessa falta de cumprimento, por parte dos açougueiros, com o compromisso assumido, a única solução parece ser o tabelamento, conforme determinara o presidente Kubitschek no caso da carne continuar sendo vendida a preços por demais elevados.

Incompetente a Polícia

Não só à COFAP, mas, também à polícia, foram dirigidas queixas contra o abuso dos preços. Por isso, o delegado de Economia Popular, sr. Felipe Burlamaqui, enviou uma carta ao DC para esclarecer ao público que a delegacia que chefia não pode agir policialmente contra os açougueiros, de vez que a inexistência de tabelamento lhes permite a livre estipulação dos preços.

D. Sara vai a Vigário Geral hoje

A população de Vigário Geral homenageará hoje, às 20 horas, na Praça Barbosa Lima, a sra. Sara Kubitschek, por motivo da instalação, naquele subúrbio, de um serviço de clínica volante das Pioneiras Sociais.

O ato será precedido da bênção do hospital-volante pelo pároco local, devendo usar da palavra o sr. José Maria de Carvalho, pelos moradores, e a sra. Mena Fiala, em nome da Presidente das Pioneiras Sociais, que comparecerá à manifestação.

Em Minas

Dia 1º a sra. Sara Kubitschek seguirá para Belo Horizonte a fim de entregar às Pioneiras Sociais de Minas Gerais — ex-Associação das Voluntárias — um moderno hospital-volante, equipado com raios X, gabinete dentário, mesa ginecológica, pequena sala para intervenções cirúrgicas, laboratório de análise, doado pela Cia. Siderúrgica Belgo-Mineira.

Aço: dois milhões de toneladas anuncia Juscelino

Uma nova oficina de vagões e os primeiros "canteiros de serviço" que darão novo desenvolvimento à Volta Redonda (visando à produção de um milhão de toneladas de lingotes de aço anualmente), uma ponte sôbre o Rio Muriaé e a BR-32 (rodovia que ligará o Rio a Itaperuna, inicialmente), foram as principais inaugurações do presidente Juscelino Kubtschek, nas últimas 48 horas.

Em Volta Redonda, onde estêve domingo último, o presidente JK inaugurou diversos melhoramentos, contando-se entre êles, as novas linhas de tornos da Escola Técnica Pandiá Calógeras, a farmácia industrial, o busto do ex-presidente Vargas, anunciando, na ocasião, novos melhoramentos para breve na terra fluminense.

BRASIL EM MARCHA

O general Macedo Soares, após cumprimentar o Presidente da República, lembrou as dificuldades iniciais surgidas no desenvolvimento da CSN, afirmando que tais empecilhos foram eliminados à medida em que nossos técnicos adquiriam conhecimentos necessários para projetar, construir e operar. Com relação ao novo incremento na produção de aço, afirmou: "Marchamos para um milhão de toneladas de aço em Volta Redonda. A caminhada já começou. E chegaremos ao término breve, cumprindo à parte que nos coube do programa de V. Ex. E' uma glória para nós e será um dos marcos de seu patriótico govêrno". [illegible]

Aço: 2 milhões de toneladas

O presidente JK declarou que o Brasil não pode prescindir do aumento de sua produção de aço. As indústrias que durante o ano de 1956 o Govêrno implantou no país, necessitam cada vez mais dessa produção, bastando dizer que apenas uma delas que em breve vai se instalar para a produção em massa de caminhões, exigirá 250 mil toneladas de aço. Recordou o propósito do Govêrno, como acentuou em sua campanha política de pelo menos duplicar a produção da Companhia Siderúrgica Nacional, somada à expansão da Belgo-Mineira, da Mannesmann, da Acesita e de outras, o Brasil terá assegurada, ao término do qüinqüênio, uma produção de dois milhões de toneladas. Isso propiciará a fabricação de jipes, automóveis, caminhões e locomotivas, em suma, atenderá às indústrias básicas sem as quais o Brasil não poderá avançar em sua caminhada para o futuro.

O Presidente e o Ex

Na Praça Brasil (em Volta Redonda) procedeu-se à inauguração do monumento ao ex-presidente Vargas. [illegible] — afirmou o sr. Josué de Castro, saudando o presidente Kubitschek — é sumamente grata a

(Conclui na 2.ª página)

ROBSON JÁ VÊ SUA SANTA

Voltando de Londres no domingo, o menino Robson de Freitas (que está enxergando pouco, mas agora para sempre curado do câncer que já lhe consumira um ôlho e ameaçava o outro), recebeu ontem do sr. Armando Ramos de Oliveira uma imagem de Nossa Senhora de Fátima, que peregrinou por diversas ruas de Braz de Pina e que lhe foi doada para que o acompanhe e lhe dê a vida, conforme promessa de seus pais. De volta à sua casa, onde aparece beijando a santa protetora, Robson colocou-a sôbre um altar de onde ela só sairá para acompanhá-lo nos caminhos que tenha de seguir

Mais 299 refugiados húngaros estão a caminho do Brasil

Sairam de Gênova e estão a caminho do Brasil, pelo navio francês "Provence", mais 299 refugiados húngaros, que representantes do Govêrno brasileiro selecionaram na Europa, principalmente na Austria.

Com êste grupo, somam 353 os refugiados húngaros que o Comitê Intergovernamental para as Migrações Européias já transportou para o Brasil, de um total não inferior a três mil que o Govêrno brasileiro concordou em admitir no país.

FUGA EM MASSA

Segundo informa a missão do CIME, entre 28 de outubro último e às 7 horas da manhã de 13 do corrente, 165.637 húngaros haviam cruzado a fronteira de seu país para buscar refúgio na Austria. Nesse período, o CIME, transportou para outros países do mundo livre cêrca de cem mil refugiados, isto sem prejuízo das atividades normais da entidade, que cuida das migrações européias.

Famílias para 6 Estados

O "Provence" que deverá entrar na Guanabara na manhã de 7 de fevereiro, deixará no Rio cêrca de 90 pessoas. Destas, algumas famílias serão encaminhadas a Belo Horizonte e Juiz de Fora, em Minas Gerais, e Paraiba do Sul, no Estado do Rio. Os restantes desembarcarão em Santos, de onde os que não ficarem em São Paulo serão encaminhados a parentes ou amigos em Cuiabá, Mato Grosso, e em Pôrto Alegre.

Profissão, sexo e idade

Encontram-se as mais variadas profissões entre os 299 refugiados húngaros esperados pelo "Provence". Há, entre os homens, engenheiros, professôres, dentistas, advogados, operários, camponeses, comerciantes, artesãos e estudantes. Ao todo, 121 homens, 105 mulheres e 73 menores. A idade médias do grupo é de 32 anos, aproximadamente. A mais velha é a sra. Flora Lord, viúva, de 75 anos, o mais moço é Janos Wessel, de 5 meses.

Sistema de seleção

A seleção dos refugiados húngaros, pelos representantes do Govêrno brasileiro na Europa, não está sujeita aos mesmos rigores da seleção profissional dos imigrantes. Como frisou recentemente um porta-voz do Itamarati, os refugiados vêm sob um "status" especial decorrente de obrigações humanitárias e políticas de todos os países do mundo livre.

Não obstante, segundo ainda o Itamarati, a expedição dos "vistos" de entrada no Brasil tem obedecido a um critério de propriedade aos refugiados que, por suas qualificações, sem se perder de vista o ângulo humanitário da seleção.

Talvez 10 mil

Em conseqüência o afluxo de húngaros para a Austria (cêrca de 170 mil) as autoridades brasileiras examinam a possibilidade de elevar de 3.000 para 10.000 a cifra de refugiados que podem ser admitidos no país — segundo se anunciou. Contudo, para a admissão de novos grupos levar-se-á em conta a capacidade de absorção do mercado de trabalho local.

Apagarão fogo com música

Cêrca de setenta bombeiros participarão do espetáculo que sua corporação oferecerá à população carioca amanhã, às 10 horas, na Praça do Congresso, em comemoração ao 1º aniversário de govêrno do presidente Juscelino Kubitschek.

Será desenvolvido ali um programa de oito demonstrações, durante as quais o público verá serviços ainda pràticamente desconhecidos dos habitantes da Capital da República. Participará também do espetáculo a banda de música do Corpo de Bombeiros.

MEDALHA PARA PAULO MENDES

O dr. Paulo Monteiro Mendes, diretor-secretário da Companhia Siderúrgica Nacional, recebeu ao ensejo do seu aniversário natalício, dia 25 do corrente, em Volta Redonda, no Umuarama Clube, a Medalha da Ordem de Damião, instituída pela "Associação Brasileira de Assistência aos Leprosos" (ABAL) e aprovada pelo Govêrno Federal. Fêz a entrega da referida Comenda o professor Orestes Diniz, diretor do Serviço Nacional de Lepra, destacando-se a presença de representantes das mais altas autoridades do país. Dentre os oradores que fizeram uso da palavra, assinalamos o padre José de Sousa Nobre, vice-reitor da Universidade Católica de Minas Gerais, e o deputado federal Josué de Castro

Comerciários: Sindicato pronto a transigir

A diretoria do Sindicato dos Comerciários está convocando os delegados dos locais de trabalho, para saber até que ponto poderá transigir durante a audiência de conciliação que será realizada hoje no Tribunal Regional do Trabalho.

O Presidente do TRT propôs que fôsse aceito, como fórmula conciliatória, o aumento de 33%. Na última assembléia, os comerciários deram plena autoridade à diretoria do Sindicato para negociar com os empregadores.

AS CONSULTAS

O Presidente do Sindicato dos Comerciários, sr. Jaime Corrêa, determinou a convocação dos representantes de locais de trabalho, o fim de informar-se sôbre o mínimo de aumento de salários desejado pela classe.

Até o momento, a maioria dos representantes de locais de trabalho afirmou que dificilmente os comerciários aceitarão um aumento salarial inferior a 33%.

JK E A BOMBA

O presidente Juscelino Kubitschek inaugurou ontem a bomba de cobalto adquirida pelo Serviço Nacional do Câncer e destinada ao tratamento de doentes pobres. Depois de, em companhia do Ministro da Saúde, prof. Maurício de Medeiros, assistir à primeira aplicação da irradiação de cobalto, o Presidente da República visitou todo o Instituto do Câncer terminando por congratular-se, em improviso, com a medicina brasileira por mais uma conquista no campo do combate ao câncer